大光報

廣州版

社長：陳錫餘

社址：廣州光復中路七十四號
電話：編輯部：一五七四三
經理部：一五七四三
營業部：一一八八五
電報掛號：廣州七四一一

粵南版：廣東湛江市赤坎光復路
粵北分館：廣東韶關風度中路二十九號
粵東版：廣東汕頭市昇平路四十七號
海南版：廣東海口新華路十一號

今日出紙兩大張
報費零售每份國幣叁萬元
（外埠另加郵費）

中華民國二十八年七月七日創刊
新聞紙第二九七一號

廣州中央合作金庫啓事

敝庫南關分理處籌備完竣定期本月廿六日（星期一）開業敬祈各界光臨指導為幸

（遞行節約恕不另柬）

經理謝哲聲　副理蔣錫瓚　楊善楨　分理處主任徐君恕　副主任陳肇坤　謹啓

本庫地址：十三行七十九號　電話一一〇六　一一九六九　電報掛號一六五二

分理處地址：漢民南路八十五號　電話一〇九〇五　一一九九六　電報掛號一九〇五

恭頌 增城縣長張公壽德政

本在三月間我上福鄉第一保良田村第二保梅閣村第三保鹿洞村第四保沙厂村第十保腰笏村慘遭奸匪擾亂擄捉村民穀種財物掠劫一空幸得我賢明張縣長愛民若赤親臨撫慰保卹民艱概然捐撥稻穀式拾伍石分賑各村遭殃農民藉以播種萬民沾恩謹綴蕪詞登報申謝

增城上福鄉良田村代表梁林祈　梅閣村代表郭何　鹿洞村代表張潤明　腰笏村代表劉榮章　沙厂村代表李比池等敬頌

結婚啓事

謹詹於國曆四月廿五日農曆三月十七日在廣州市文德路留法同學會舉行結婚典禮特此敬告諸親友

陳冠民　樓寧珍　同啓

黃喜亭律師遷址啓事

本律師事務所現遷往本市中央公園前惠愛中路一七〇號之壹（電話一四七六一號）照常辦理律務特此啓事

律師伍小璞遷移事務所暨受任裕昌綸銘記常年法律顧問公告

本律師受任本市光復南路裕昌綸銘記聘為常年法律顧問如有侵害其營業信譽及一切法益者本律師當依法負保障之責又本事務所於四月二十日遷至紙行路一三一號電話號數一一五七三

培德貨輪由廣州開上海

即日入倉廿七日清關　貴客付貨　請速定艙

國營招商局廣州分局　六二三路一八六號

國營招商局廣州分局啓事

本局由四月廿五日起遷往六二三路一八六號二三樓辦公　各界賜教請移玉步

國營招商局廣州分局啓

廣州嘉華銀行清償存欵債單啓事

茲本行遵照戰前存欵清償條例定由本月廿三日起辦理償存欵債單各已登記存戶務希依照函列日期到領幸勿延悞（未登記存戶速來本辦事處登記）除專函通告

辦事處樂欄路一〇九號

粵海關稅務司公署通告

外特登報週知

茲本關有獲案充公之私貨一批計香烟，呢絨，西藥，及捲烟紙（須先呈驗稅務署發給之捲紙商或烟廠登記證方准投標並限於得標後一星期內繳欵提貨逾期即將保證金沒收原貨另行標賣）無線電收音機及零件（須領備交通部護照方准提貨）及大批洋雜等定於四月二十九日，三十日上午九時起在本關後院當衆標賣所有上列各標賣貨物之種類數量及標投辦法等另紙張貼本關門前及私貨倉各佈告處凡欲投購者希於四月二十六日至二十八日每日上午九時至十二時下午二時至五時前來本關私貨倉閱看貨樣並於四月二十九日上午九時以前按照規定辦法携備保證金（廣州市交換行莊本票）來關競投合行通告週知　此佈

稅務司方度

中華民國三十七年四月二十二日

律師陳炎佳代陳厚昌堂陳厚昌保產聲明

據稱：陳厚昌堂，陳厚昌，自置屋業連地一間，坐落廣州市海幢分局段內，路雙井街門牌拾四號，因廣州淪陷時，被日偽去紅契乙張，經於民國三十四年十月間，分別登載力行報，越華報，聲明，除向主管機關呈請補發外，如日後發現該紅契者，作為廢紙無效，又在市政府地政局補辦登記驗訖確定所有權利人陳厚昌有案，除已向主管機關呈請補稅紅契，永遠管業外，特再請代登報聲明保產等語，合代公告如右。

陳律師事務所：廣州市光復中路五號二樓　分所：本市中山三路東昌大街十六號

律師劉洪偉代李國雄李文襄聲明

據稱李文襄前於民國卅二年間買受李興發名義所有本市多寶路現編門牌第九十號及第九十二號屋業兩間已向張敬善承受現李興發全權代表人李國雄為回復業權起見商由李文襄向張敬善贖回屋業及契証後並償債欵將上開兩屋及全部契証收回管業當經雙方立約交執並妥辦有據茲特請證明並代登報聲明如有以前一切業權轇轕希於一星期內向貴律師報明以憑理妥否則逾期不得主張權利等語前來合代聲明如上

事務所樂欄路一〇九號　電話一六六三三

律師李藻興受任華北商行裕泰行暨經理李震年常年法律顧問公告

上開商行暨經理李震年信譽財產及其他法益本律師負依法保障責任特此公告

事務所廣大路一巷十一號二樓

鄧冠雄律師遷移事務所啓事

本律師在太平南路八十一號西樓之事務所於五月一日遷移文德東路第一一一號二樓（電話一一一二四）謹此佈達　各親友

報業公會調整報費及廣告費啓事

本會所屬各報社報費及廣告費現定本月十六日起調整如下：（甲）零售報費每份兩大張者三萬元一張半者二萬五千元一大張者二萬元半張者一萬五千元（乙）廣告費每天每方英吋甲等二十萬元乙等十六萬元丙等十二萬元此啓

律師鄭筱天李劍虹代何合和堂何合和買地公告

據稱：「何合和堂何合和到原日坐落本市河南蛋科鵝土主廟右便即現歲墾分局轄內草芳園現編門牌第二十八號吉地一段原為梁永福堂所有前由本堂承租而自建有上蓋者（永福堂前向籍安堂買入）現該地所有權人將上開地段出賣由本堂備價承受經立帖交定訂於國曆本年五月一日立契交易對上開地段如有任何權義轇轕應於期前與賣主梁永福理安或用書面向律師事務所報明以憑辦理否則交易後縱有糾轕亦與買受人何合和堂無涉」等語前來除標貼外合代公告

事務所：海珠北路二十八號三樓

鄧華卿律師代伍于適買受屋地公告

據稱「本人憑中買受鍾福祥自置屋地乙段坐落本市漢民分局轄內天馬巷內青雲巷第九號坐北向南四至以登記圖則為準經已交定立帖訂期本年國曆四月廿九日交易特請代登報標貼聲明」等語前來如對上開地段有權利關係或其他糾轕未清者希於交易前逕與賣主鍾福祥理妥一經交易概與買主無涉除代標貼外登報公告如右

事務所本市中山六路八十六號　電話一三七六二

劉心如律師代黃尚灝李海東等和解聲明

現據上開當事人到稱我等前因南海縣屬九江墟石馬西街華光廟後街原日門牌第七號現編第卅一號新屋所有權事件發生糾葛為息事計雙方願聽親友調解訂由買方劉心如補償產價與黃尚澎等收領即由黃尚灝等共同追認劉心如前於民國卅二年五月九日與黃燕翼堂子孫黃尚武等就上開舖房所簽立之買賣契約自始為有效經先立約交定訂期本年國曆五月十日交易和解後永遠移歸與劉心如所有日後不得再有任何主張請代登報聲明等語除標貼外合代聲明如右

律師朱安瀾代梁麗華買屋通告

據稱憑中買受羅麥文屋業壹間坐落逢源段內賢坊四十五號所有上蓋連地四圍牆壁間格俱全經交定訂期本年五月四日交易該屋如有爭認異議各種轇轕請於交易期前聲明向賣主理妥交易後與買主無涉除標貼外代登報聲明

朱律師事務所：光復北路二十五號　電話：一三一七三

光復律師團鄭秉舡張翰代聯成公司買舖通告

據稱：「本公司憑中買受黃靜如黃楚珩等承先父黃吉愼遺下無舖底舖業乙間坐落本市濠畔街第三四三號及通連大新路第三四八號後座（即現編門牌第三六六號後座）四圍牆壁樓閣間格水喉電燈（連錶）及一切附着物俱全經交定立帖定期本年五月三日吉舖交易如對於上開舖業有權利主張或任何法律上轇轕希於交易期前向賣主理妥一經交易概與本公司無涉請代登報標貼通告」等語除標貼外合代通告如右

事務所漢民北一三一號　電話一〇五六七

光復律師團鄭秉舡羅君籌張翰代伍蓮順買地公告

茲代伍蓮順買受梁瑞華杜寥淳蕭幹臣梁渭成買入坐落大東分局段內東皋大道自開禮與街馬路自編門牌十二號之餘地一段即在該十二號對面之餘地自編禮興街第廿一號面積照登記圖則準期本年五月九日交易如對該地所有權有所爭執或主張享有其他物權者希於交易之前向本律師聲明否則交易之後概與買受人無涉除標貼外特此登報公告

事務所惠福東路惠新西街一號二樓　電話一八〇五三號

律師霍崇典代楊顯宗買受大東區興仁里三十三號屋業啓事

（公告外合代登明如上）

據稱：「本人憑中買受黃蕙蕃所有本市大東分局段內東華西路興仁里門牌三十三號屋業所有上蓋連地內部間格四圍牆壁一概齊買無餘經交定立帖準期本年五月二日立契交易如對上開屋業有主張權利或任何轇轕者務於交易前與賣主黃蕙蕃理妥逾期自誤與買主無涉請代聲明」等情前來

事務總所惠愛中二〇四號三樓　電話一三四九八　分所市橋大東路五八號二樓　電話二四六

梁宗武律師代故衣街仁信藥房結束委員會通知股東領回股本公告

據稱：「本委員會遵照股東大會決議收回上蓋建築費外所有藥物傢私等業已公開發售完畢數目轇轕亦經理妥現定於本年國曆五月底以前每日下午二時至六時在故衣街本店或一德西路四九六號二樓梁錫光醫務所發還股本請代通知各股東攜同股份收據依期到領以清手續」等語前來除分函外合代公告如右

事務所：一德中路二七四號三樓　電話：一六三六八

律師黃倬犀代和合船務公司買受司徒森自置鴻新汽船通告

據稱憑中買受司徒森自置鴻新汽船一艘所有機器木質船身俱全經於本年四月十八日簽立定約訂明于二十五天內交易如對該船有其他一切權利轇轕或關係者希於交易期前逕向賣主理妥或向貴律師事務所提出證據聲明異議一經交易概與本公司無涉等語查屬合法合代通告

事務總所：大新中路一七八號二樓　電話：一四三〇九

律師鄺和歡代黃文彬聲明買受搾粉街第五號吉屋

據稱憑中買受利華堂梁倬章前向梁奕仁買入屋業光復後復建上蓋吉屋乙間坐落搾粉街門牌第五號所有上蓋連地及一切附着物俱全兩照登記確定證粘圖為準經交定立約訂期本年五月五日立契交易如對該屋業有任何轇轕希於期前與賣主理妥一經交易概與買主無涉又再上手譚餘慶堂國須推字八十六號紅契賣主業已遺失除標貼外請代聲明等情合代聲明如右

事務所：廣大路廣大一巷錄園　電話：一七四二五

律師岑君謨沈振中受任廣州橡膠製造廠常年法律顧問暨代表駁斥許合勝堂債權及設定担保權聲明

茲受任首列廠號聘任為常年法律顧問並據該廠經理譚達海何民昌稱「頃閱本年四月二十一日建國日報刊載律師高承元代許合勝堂對廣州橡膠製品廠債權及設定担保權利聲明廣告一則其內容與事實不符措詞又復為無的放矢之消極表示本不值識者一笑茲為保護權益應請貴律師代為登報駁斥以正社會視聽」等語合代聲明如右

岑律師事務所：長堤大馬路一二五號二樓　電話一七九二一

沈律師事務所中華南路四號二樓　電話一一〇四四

廣州十方六榕禪寺全體僧衆快郵代電

（急電）分呈各機關長官暨各界人士鈞鑒：竊六榕寺自寬鑑接任住持後，宣揚教義，修持戒律，寺內僧衆，上下咸協之際，詎意彼因整理寺產，向湯瑛，劉漢甫，陳×民等交涉，收回被佔圖利之六榕花塔，及解行精舍屋地之管理權，以致引起湯瑛等懷恨之心，初則有搶奪及藏春行為，並在穗市各報端恣意攻擊，語多無稽，當經廣州地方法院暨廣東高等法院，偵查訊問，僉以捏詞誣告，判處有期徒刑四個月，并責令將判決書登載大光報七天，恢復受誣人聲譽在案，乃湯瑛等於此計謀失敗後，為繼續侵佔花塔，漁利自肥，及奪取六榕寺產，他法可圖，遂不惜毀盡天良，串同操縱廣東省佛教分會并影射虛雲和尚名義，非法妄派松清僧出任六榕住持，配備武裝，於本年一月十日與十一日，脅迫接收六榕寺產，妨害僧衆行動自由，再經寬鑑等具狀法院控告，并分呈層憲法辦，經奉廣東省政府卅七年二月十八日民二乙字第五一四號批，略開「呈悉，案經函轉廣東省政府卅七年一月廿九日民四禮字第六六五五號批示略開「呈悉，仰向廣州市政府呈請核辦可也」，廣東市政府民政局召集雙方開會調處，并經決定辦法（一）先由雙方協議和解（二）如和解不成，理由甚明，乃彼等侵佔野心，與日俱進，不得再藉端滋鬧，廣州市社會局會同廣東省社會處廣州市民政局召集雙方請處，既佔花塔，復圖記錄可按。是該湯瑛等在主管官署與法院未依法解決以前，又冀本寺主管官署（廣州市社會局）會同處理，有記錄可按。故不惜再以撤明僧衆，為寺廟所有，由住持管理，監督寺廟條例第六條已有明文，誰能置信，僧自幼出家，利，又佔六榕基地，蓋屋自用，今復得寸進尺，意圖奪取六榕全部寺產，敬請察焉，故六榕寺產之管理及常住之選任，乃六榕僧衆內部之事，佛教會無權干與，而該湯瑛等屢次假借佛教會名義，脅迫移交，世原無所爭，但為捍衛山門維護三寶，未敢默然，爰進一言，查寺廟財產及法物，為寺廟所有，寺依慣例選出，亦經中國佛教會寺廟住持規則第五條所規定，既經法院受理，當應靜聽法院依法解決，今不循法而行，擅用私人武力，其目無法紀，昭然若揭，茲恐該湯瑛等妄顧法紀，其陰謀詭計，實危害教義，致貽賢明長官，暨各界人士，受其惑矇，爰特聯名電請察核，懇予正義援助，庶六榕寺產，幸賴保存，弱肉不致強食，則幸甚矣，臨電神馳，不勝企禱之至，廣州市十方六榕禪寺常住全體僧衆三十七年卯梗叩。

國大重行選副總統
鹿死誰手且看今天
程潛希望微妙將成孫李之爭

【本報南京特派員酉辛廿四日廿一時四十五分發專電】副總統選舉經今日第二次投票後仍無結果，李宗仁所得之票雖超過一千大關，惟算當選之最少票數（即程票）尚差三百六十票，程潛今日較昨日僅多獲九四票，李較昨多獲四一八票，孫較昨多三八六票。一般預料，若無奇蹟出現，程氏獲選之希望已甚渺茫，李孫兩氏，鹿死誰手，仍不可必。明之第三投票，李孫程三氏，雖再度角逐，惟局勢較之今日，恐無多大變更，勢須舉行第四次投票，由首先之二名圈選一名，如程氏明日落選，則程所掌握之票，對副總統究為誰一問題，當有決定性作用。據悉：昨日落選之徐傅霖及莫德惠之選票，多歸李氏，于右任之選票，少數轉向程，惟大半則轉孫。

【本報南京特派員凌雲廿四日發專電】副總統競選，國大今繼續舉行，三候選人李宗仁、孫科、程潛經通宵激烈角逐後，均在會場積極展開活動。十時八分，開始投票，較昨更為緊張，熱烈，迅速。十一時十八分投票完畢，十一時卅分開票，十二時五十八分揭曉。李一一六三票，孫九四五票，程六一六票。主席宣佈今日複選結果，仍未到達法定數額，定明日舉行三次複選，仍由原候選人繼續競選。會後各候選人事務所及招待酒館餐廳，嚴加檢討，情形熱烈緊張，得未曾有。計今晚角逐，當更尖銳。

昨日選舉更形緊張
李宗仁一一六三孫科九四五票
程潛六一六票與李孫相差甚遠

【南京廿四日上午十一時廿分中央社急電】二千四百餘國大代表，今晨在國大會堂再度行使政權之職，就李宗仁、孫科、程潛三先生中，圈選一副總統。[illegible]則尚有若干人坐于休息室中，候場內代表圈選後，再補行投票。[illegible]政府各長官，亦均退席，[illegible]除國大代表及若干新聞記者外，不得入場。[illegible]

【南京廿四日中央社電】國大主席團推定李宗仁、孫科、程潛三候選人姓名，推定蓋印，分別加蓋私章、簽字，封存保管。廿五日上午當場啟封。又：國大代表馮有真，廿四日續推監察員[illegible]

【南京廿四日中央社電】國大副總統選舉，[illegible]

今晨九時第三次投票

【南京廿四日中央社電】國民大會廿四日舉行第二次選舉副總統大會，結果李宗仁得一一六三票，孫科得九四五票，程潛得六一六票，惟三人所得票數，均仍未得代表總額之過半數，當經主席張希文於散會時宣布，定廿五日上午九時重行選舉。

今日大會于上午九時半開始，下午一時○八分結束。投票開票程序，一如昨之密慎週密，選舉進行順利迅速，秩序井然。[illegible]由女代表張希文主席，[illegible]洪秘書長報告開會，代表會報以熱烈掌聲。[illegible]

[illegible]

開票情形

[illegible]

李宗仁一路領先　孫科曾躍居首位

【南京廿四日中央社電】總統選舉第二次投票，開始開票，[illegible]

程潛五九票。×× 十一時四十三分開 [illegible]

[illegible 開票統計]

副總統如何選出
答讀者問　本報資料室

敬文先生：大函誦悉，承詢副總統選舉何以一再投票，均未決定，如始終不過半數，究竟如何選出一節，今日諒已讀者來電作同樣查詢者甚眾，謹一併答復如下：

本總統副總統選舉罷免法第四條第三項「國民大會代表，以無記名投票法，選舉副總統，以得代表總額過半數之票數為當選；如無人得前項所規定之數時，就得票比較多數之首三名圈選一名，以得代表總額過半數者為當選，如仍無人當選時，舉行第三次投票，圈選一名，以得較多數票者為當選；如第三次投票得票數相同者，就第一、二名圈選一人，以得較多票數為當選。」

依據上項辦法，如廿五日第三次選舉時仍無人獲得代表總額之半數，即被淘汰之一人最少之一名，以所餘兩人較多票數者當選。

金銀進出限制
財部否認變更
黑市罰鍰提獎已取銷

【本報上海特派員羽翔廿四日發專電】金銀黑市買賣偷提獎辦法，廿三日起取銷。

【南京廿四日中央社電】財政部發言人頃否認該部對於金銀進出口限制數量之必定有所變更，據稱：攜帶黃金進出國境數量限制，依照國府卅六年十二月十九日修正公佈之「金外幣買賣處理條例」規定「攜帶金出口，每人以二兩為限，超過者由海關沒收，其超過之數在此限額內，政府允准者不超過限額之數，應向海關報名登記，于入境之日向當地中央銀行或其委託之兌換所，依中央銀行經掛牌價兌換國幣。」海關當局聞而不報者，此項規定，目前並無更改。

運用美援具體計劃
新政府成立後實施
傳蒲立德五三可抵滬執行援華
貝祖詒昨由華府啓程飛返南京

【本報上海特派員羽翔廿四日發專電】政府為配合美援運用，對經濟部門具體計劃，包括其實施時間，各方觀測，當在新政府成立後，目前一切措施，仍維現狀。據悉：有美援華代表蒲立德已於五月三日抵滬，此間美方人士證實蒲立德定於四月三十日離美，惟對其可能之扶植華南京政要方面…

【本報特訊】上海廿四日外息：極力主張援華而致影響援華計劃早日實現之美駐華大使蒲立德，此間最近盛傳蒲立德已被聚夫曼提名為援華執行人，此間美方人士證實蒲立德定於四月三十日離美，惟對其所知，此事並未曾被論及，惟南京政要方面消息，則表示極可能性。

【華盛頓廿三日中央社電】中央技術代表團團長貝祖詒定明日由華府

【本報特訊】上海廿四日外息：在等候美援到來之中國，目前仍在黑暗時代中，雖有若干人士認為美援能使此種趨勢變換，[illegible]一般外籍人士均希望美援不僅是一管通貨膨脹之被抑制，每百萬美元之一本週幣值僅…

【南京廿四日中央社電】關于美國援華計劃之初步問題，經濟合作總署代表美國人士已得到答覆：中國接受之援助，可達一億美元之數，八百萬元之援華計劃，將由經濟合作總署華盛頓…

國大宣傳休戰

【本報南京特派員凌雲廿四日發專電】競選副總統傳單，明日禁止散發，紅綠各色…

【中央社上海廿四日電】上海各大學生楊貴昌在國立復旦大學等校學生五百餘人，以約該校權…

閘北三十餘人在國權茶館被捕，學生楊貴昌等主持被捕學生三名搜查及會議錄，取走衣服晚復…

新政府人事之傳說
政院何應欽財長吳鼎昌
張羣轉任總統府秘書長

【本報特訊】南京廿四日息：總統，副總統就職典禮五月五日在總統府舉行，將由吳敬恒監誓。

【本報南京特派員凌雲廿四日發專電】國大後政院改組說，以何應欽可能最大，因可協調各方，並集中軍事領袖，傳張羣任總統府秘書長，吳鼎昌任財長，陳立夫將任立院副長，並暫出國考察，其他各部會首長，不致有大更動。

程潛有退讓說

【本報南京特派員凌雲廿四日發專電】副總統競選，最高當局已予重視。如程潛不放棄，李宗仁可即當選。聞程潛為免延時，擬遂實國代宣佈退讓。

【本報南京特派員凌雲廿四日發專電】上海市府發言人稱，市府對學校招待記者談話，（一）市府所採態度，以平靜為主，故校方報告事件，故對學校不擬以任何警察搜查任何學校，（二）若市府對學生有未經學校同意，不得擅自入校搜查，除非有特殊命令…

復旦又起風潮
平師院明復課

【本報特訊】北平廿四日外息：在罷課中之北平國立師範學院，頃接獲警備當局來函，對逮捕八名學生事表示道歉，及答允賠償損失，該校學生已定於星期一復課。

【本報南京特派員凌雲廿四日發專電】上海電：復旦大學合唱團等三團體，於八日音樂晚會時，由黃河大合唱，演出新…

聯教組織翻譯名著

【南京廿四日中央社電】聯教組織計劃翻譯世界名著，函我徵詢意見…

加拿大駐華大使戴維世宴華僑代表

【南京廿四日中央社電】加拿大駐華大使戴維世廿四日午宴華僑代表黃田、張子黃、張加拿大華僑代表黃領醒，張氏現任加拿大報社長，黃氏則為該報總編輯。

杜魯門馬歇爾電賀主席膺選

【南京廿四日中央社電】美總統杜魯門，國務卿馬歇爾及司徒雷登大使，頃致賀蔣主席膺選中華民國首任總統，茲誌各函電如下：（杜魯門賀電）蔣主席鈞鑒：茲奉…轉陳下列賀電：「欣聞閣下被選為中國憲政府首任總統，本人及美國人民特致祝賀之意。…貴我兩國友誼悠久，故敝國人民對於中國步入現代民主之途，時刻關懷，又遭內亂，目前面臨之艱鉅，自非其他國家所能為力之民族，適逢美國國會通過援外法案之時，人民快慰，惟願此法案之實施，能減輕中國人民之重負。」…成功」。（二）馬歇爾賀電：「…閣下被選為中國憲政政府首任總統，謹預祝閣下領導中國之成功。」…

國大花絮
兩位夫人不管生張熟魏
三落選者不知投票選誰
可憐國大之花無人注意
幸有國大喇叭大聲疾呼

【本報南京特派員酉辛廿四日發專電】競選副總統，已瀕最後階段，今日宣傳品較昨日為少，均由夫人出面，直接送交各代表，孫夫人立於會堂大門內，李夫人站于簽到處，男女代表經過，兩夫人必握手，且連說：「請幫忙」。大門口簽到處擠得水洩不通，代表，記者，職員都在圍觀兩位夫人的精彩表演。孫夫人分勞，親身出馬，在會場各處走走，與熟識代表點頭，程潛因無夫人，態度悠然，坐主席團第一排，環視不斷的摸他的美髯，頻頻向各代表點頭，一代表經過于氏面前，于氏說：「怎麼樣你今天還投我一票嗎？」于右任今仍到會，不因落選，而不愉快，表示。

▽主席團人士均盛讚張公之「民主」風度，左舜生，孫亞夫說：「這個『民主一鏡頭』多多攝製」。

▽無人注意，伊乃得從容下台離去。

▽國大之花唐舜君投票時，在台上領…

▽記者問于髯翁「投誰」？他答「我投了無記名的一票」，不知是指他自己無記名，抑係無記名制，抑還是沒有圈選任何人。

▽他的情緒頗為緊張，…

▽程潛到會穿的是西裝，…

▽羅家倫說：「請投良心票」。

▽某記者訪谷正綱何人可最後當選？谷說：「孫科」。

▽記者要求于右任與李宗仁在會場攝影，某記者強其合攝一影，于似不願，據說于右任曾投孫科的票。

▽陳其業今年八十九歲，再送你一張。問其選誰？陳說：「我選孫科。」

▽有人戲謂程潛最後若競選失敗，即吃虧他沒有一個漂亮能幹的太太。

▽開會之初，白崇禧與民社黨孫亞夫互相耳語甚久，…

▽唱票人王君身材高大，聲如洪鐘，唱了兩天票，…

▽開票時外賓席上來了很多外賓，…

▽大會席上另有三位奇妙服裝的新聞人，…

▽選舉進行中，洪蘭友口裡嚼香糖，是為了助長精神。何應欽嚼口香糖，則為的是打發時間。

▽蔣主席當選總統時，得票（二四三○張）（二四三○）乃電碼之「國」字，象徵文武兼資。

▽首次選舉副總統大會中，得票較少而未能參與第二選舉之候選人于右任，莫德惠，徐傅霖三氏，今晨均會蒞場投票，民主風度，深博各代表之欽敬。

【南京廿四日中央社電】新疆代表劉文龍投下第一票，據所圈選者為誰，則屬秘密。國民大會副總統選舉今係于今晨九時卅分開始，主席張希文到會代表二四五五人。

政府蠶貸增為八成

【南京廿四日中央社電】本年春季蠶繭貸款，四聯總處前會議決定，由國家銀行貸放七成，自政府撥款三成，確定後，各蠶區以蠶絲售價，因原料價格上漲，經收購繭頭於貸款時，經理事會議准將貸款成數增為八成，如有八成，可以收購絲頭，則將來收絲數量亦可比例減少。

新立院會議定五一舉行
積極籌備昨開始報到

【本報南京特派員凌雲廿四日發專電】憲法第一屆立法院會議，由現任秘書長桐蓀兼任，現正積極籌備中。

【南京廿四日中央社電】立法院原定廿日晨舉行第十次臨時會議，討論國代名額增加兩院，茲因孫院長競選副總統，乃改期召開。

襲大砲陣地移法院
雙方昨日提出控訴

【本報南京特派員凌雲廿四日發專電】救國日報被搗毀後，此一選舉圈外之糾紛，今已進至法律解決之階段，投案驗傷。粵代表唐耕誠，午亦借受傷職員二人，往地檢處投案，請求驗傷，詳述該報被毀情形，提起公訴。該報昨日下午即出號外一張，各報刊登廣告，在國大會堂散發，粵籍代表今日亦在京市各報刊登廣告，昨日之事，有所聲明。

【本報南京特派員凌雲廿四日發專電】救國日報受傷主筆沈俊杰，廣告員張鑫生亦報地檢處請求驗傷，該報社長龔德柏今日上午已至地檢處偕律師報案，中午由檢察官田積原開庭初審，檢驗傷人後，龔對被搗情形有所說明，並呈預撰之狀，被告人為孫科，又國大秘書處，以其造謠毀譽，並勸武傷人，請求主持公道，亦刊登啟事，及全體代表。

延安國軍會師洛川
應縣城垣保衛戰已達到最高潮
濰縣慘烈巷戰周村告完全克復

【本報南京特派員凌雲廿四日發專電】北平電：東北局勢外弛內張，李運昌兩縱隊，於遼西集結，企圖滲透入關，國軍正增強防線。

【本報南京特派員凌雲廿四日發專電】漢口電：鄂西匪又集企圖犯郝穴沙市，國軍至距市十五華里，鄂中大洪山區匪軍又集結移動中。

【本報南京特派員凌雲廿四日發專電】西安電：自延安南下國軍抵甘泉，甘陝邊境有匪大股竄擾。賀龍在環縣指揮，渭河北岸匪王震部，由武功南渡至乾縣，醴泉境內均有接觸。鄰近守軍，已轉移陣地寶雞。國軍對西犯匪軍，已有接觸。

【西安廿四日中央社電】由延安南下國軍，擊潰沿途匪軍，已于廿四晨與洛川守軍會師，該地被圍四十二日，國軍英勇奮戰，先後斃匪三四七零人，傷匪三二九零人，俘匪一四六人，并鹵獲步槍二三一支，輕機槍十二挺，及其他戰利器甚夥。現洛川之圍已解，預計國軍即可克復中部。現該方面之彭匪，已開始縱火破壞，主力已在撤退。

【太原廿四日中央社電】應縣城垣保衛戰，達最高潮，共匪慘無人道，竟使用國際禁用之烟幕毒氣彈，以車輪戰法蜂擁衝擊，激戰徹夜，國軍浴浪衝擊卅餘次，射砲一千餘發，守軍浴血奮戰，卒將各路犯匪主力擊退，匪傷亡亦慘重，攻勢頓挫，斃傷匪連長以下二百餘人，奪獲工事器材五十餘件。

【濟南廿四日中央社電】濰縣戰況，廿三日午後突緊，匪糾集五個師兵力，附砲卅餘門，向城東北北關及南關城垣集中砲擊，城垣被毀三處，竄進北城與國軍發生慘烈巷戰，至夜十一時，國軍將四次竄入匪悉數殲滅，第五次突入之匪較前四次為眾，迄廿四日早仍在激烈巷戰中，迄廿四日晚止戰事已達最高潮。又電：濟膠綫東進國軍推進頻傳，廿三晚擊潰匪七縱隊之頑抗，于黃昏時將周村完全克復。預料日內即可克復張店。

【徐州廿四日中央社電】夏院北竄縣匪，現強援于縣東南潁陽西北及渦河北岸擾亂，國軍正兜剿中。

【開封十四日中央社電】我沿平漢路北上大軍，廿三日續克臨潁縣城，繼續推進。

星期論文

世界的未來與科學家的覺悟
張嘉謀

二十世紀可以說是科學的世紀。這一世紀中最令人贊頌的事實，是科學的特別發達，為各科所不及。它無論在思想上，研究經驗，和工具上，都有極迅速的進步。現代科學思想之新穎，方法之精明，研究經驗之豐富，研究工具之準確，而使科學獨立自足，成為精密的科學。科學的進步，它的空前勝利，它能處處表現力量，支配人生，影響社會上一切制度，這是人所共知的。我們這一世紀也是戰爭的世紀。二十世紀開始到現在，還不夠五十年的時間。從歷史上看，半個世紀不算得什麼長的時間；然而我們已經接受過兩次世界大戰的痛苦，現在第二次大戰結束不及三年，和平之聲漸消失，接連而來的，又是最緊張的戰爭空氣，難道人類又要走上毀滅的道路？

科學與戰爭——是二十世紀的兩件大事，一方面要求進步與創新；他方面則使人類化，殘酷和毀滅。這是人類生活上的矛盾，難道兩者間有一定的因果關係嗎？科學和戰爭，當然有因果關係，科學的生產，或控制自然，而有意義的戰爭，一方面是戰爭原因所在；然而戰爭的原因，不在科學，而在人類利用科學的目的，科學本身是因為人利用了科學，才使戰爭不以自然為控制，...明國際間戰爭的原因，直接間接與國家利害，致使科學誠然是政治上不能...我們不能否認，科學和戰爭的關係實在太深了。現代戰爭是沒有...

...可悲的在，我們總期望第三次大戰不會出現。否則好像困坐在大山頂上，我們將...

執行聖地託管計劃
中美各國商討派軍
安理會成立休戰委員會
政委會決討論法國建議

〔成功湖廿三日中央社專電〕巴力斯坦之騷亂日趨激烈增漲聲中，安理會今午夜已成立一三人休戰委員會，協助執行安理會於十七日通過之巴力斯坦休戰決議案。據美國之建議，委員會之三委員將由比利時，法國與美國充任。上述三國在巴力斯坦皆設有領事館，委會之責任為在四日內將發展情形向安理會提出報告，美國之建議案以八票對零票獲得通過，蘇聯烏克蘭哥倫比亞棄權。

〔倫敦廿三日中央社專電〕此間政界人士，現正討論英國于聯合國支持美國所提以託管巴力斯坦作為臨時辦法一案之可能性。內閣最近美英兩國經常就此交換意見，咸以美國會要求英國參與警衛巴力斯坦，并將於下週向衆院宣佈此事。然因一般意見，日後仍以少數軍隊留駐巴力斯坦，故內閣決議於原定完全撤兵日期七月一日後，欲將全部軍隊撤出巴力斯坦，此項決定，必將引起若干譽見解，為政府僅可決定參加未來聯合國警衛軍之志願兵，亦希望警衛軍中以美人籍官兵佔多數。

〔成功湖廿三日中央社專電〕聯大今同意中止巴力斯坦問題之一般辯論，先行考慮法國之建議，後者主張以緊急措施保護耶路撒冷城垣及居民。主席蔣廷黻宣佈，大會政治委員會即將于廿六日考慮法國之建議，並將巴力斯坦問題之託管草案進行研究。法方建議一般認為僅適用于耶路撒冷，當託管理事會之措置，蘇聯代表信託管理問題主張，蘇聯表示已通知大會，拒絕參加。

〔成功湖廿三日中央社合衆電〕中國人士方面透露：中國正與美國談判關于可能之聯合國軍隊以執行巴力斯坦之託管，但中國亦僅能與美國及其他各國共同採取之行動。據稱：中國迄今尚未拒絕美國軍隊之要求，秘密處理中國建議，將與其他國家同時參加。

〔本報南京廿四日電〕外交部發言人對報載中美當局正商討派遣國軍參加巴力斯坦警衛之消息，既不坦白否認此項消息。

〔本報巴黎訊〕法國與英國漢頓向英國記者謂：巴力斯坦問題之解決，最高專員肯阿剌伯人猶太人協助。

唯有遵重人類權利之政權，始能達到此項目標。（二）鑑于此意，國際共產制度與民主自由之政治制度，以及其他形式之極權主義尤然。（三）

馬歇爾因有急務
突離波哥大返國
泛美樹立反國際共產集團
並決定維護社會經濟政策

〔波哥大廿三日中央社合衆電〕美國務卿馬歇爾率領出席第九屆泛美國際會議之美國代表團，于今日下午四時離此返國。馬歇爾于離開前，會議已乘機計劃會議議程。全體代表于前後兩度會議，係為向各國代表告別，以往波哥大舉行會議時，美國代表團始終以團結一致之精神出席，其故為瑪傑杜代表團團長……

〔布宜諾斯艾利斯廿三日中央社專電〕波哥大泛美會議頃一致通過任何國家之政權，譴責共產國際之反對反共原則，并譴責國際共產主義之擴張。

〔波哥大廿三日中〕……經釋明。

泛美會議一致通過有關國際共產主義之決議案，認為共產主義與美洲各國之民主自由精神不相容，並決定採取措施，以對抗國際共產主義之活動。

現勢：決議案：以保衛和平，堅持代表團……會中阿根廷代表……會議通過……

西歐五國會議
實施同盟條約

〔倫敦廿四日英國新聞處電〕英法比荷盧於三月十七日簽訂之五國盟約，第七款規定：付諸實行會議，根據盟約第一次會議將由五國外長出席，會議永久代表，外交部次長及負責人，出席會議之代表，在立刻正式加緊研擬條約諮詢委員會，此次會議將由布魯塞爾之秘書長……

〔倫敦廿四日中央社專電〕英外相貝文於今晨主持五國協商委員會常設委員會。

西歐聯盟之第一次會議業已展開，英外相貝文已于昨日致詞……工黨……

安理會設五國委會
監督克什米爾投票

〔成功湖廿四日美國新聞處電〕聯合國安理會決定成立一由五國組成之委員會，以謀解決印度與巴基斯坦間關於克什米爾之糾紛，該委員會將與印巴兩國政府合作，舉行自由公民投票。安理會以投票決定，由安理會提出監督公民投票之委員會。……印度與巴基斯坦均已表示反對……

美國擁有三種秘密武器
較原子彈破壞力更大

〔中央社河密廿三日合衆電〕美軍退伍少將雷里亞士今日在此間發表談話稱：美國擁有三種武器，其效力較原子彈為大……

南越政府內閣改組
阮文春仍蟬聯主席

〔西貢廿二日中央社專電〕南越政府今日改組，阮文春仍任主席……

義逮捕作亂共黨

〔本報特訊〕羅馬廿四日息：義政府頃逮捕共黨份子……

歐洲共黨將被迫改變戰略
史達林下一著棋尚未決定

〔本報特訊〕此次意大選美國之勝利……

美戰爭遺族婦女會
反對修改移民法律

〔華盛頓廿三日中央社專電〕美國戰爭遺族婦女會今日發表聲明，反對修改移民法律……

希臘地震
毀屋傷人

〔本報特訊〕雅典廿四日息：希臘西岸……發生地震，毀屋八十，死二人，傷十人。

波拒引渡
德國戰犯

〔本報特訊〕柏林廿四日息：波蘭頃拒絕美國引渡……

紐德里廿四日

〔新德里廿四日中央社合衆電〕印度教徒……

印度國大委會
開重要會議
討論政治經濟計劃
社會黨人士未參加

〔孟買廿四日中央社專電〕印度國大黨委員會第一次重要會議，將于此間召開……

管制柏林航空
英方表示反對

〔柏林廿三日中央社專電〕英當局……

韓僑日警
衝突擴大
抗議停閉僑民學校

〔東京廿四日中央社專電〕日本境內朝鮮居民……

國際錫礦會議閉幕

〔華盛頓廿三日中央社專電〕國際錫礦研究會議……

紛紛逃亡
蘇區德警

〔本報特訊〕柏林廿四日息：此間美英佔領區……

荷國大捕共黨領袖

〔本報特訊〕里斯本廿四日息：荷屬……

代表返國
新聞會議

〔倫敦廿三日中央社專電〕出席國際新聞自由會議……

募款救濟世界兒童
紐約兒童化裝遊行
我參加舞獅並奏粵曲

〔紐約廿三日中央社專電〕……

尼加拉瓜
醞釀政變

〔本報特訊〕哥斯達黎加廿四日息：……

安南東埔寨
禁華僑入境

〔西貢廿三日中央社專電〕……

日本生絲
出口激增

〔東京廿四日中央社專電〕……

羅哈斯
今午國葬

〔馬尼拉廿四日中央社專電〕……

漫遊遠東
天主教顯要

〔舊金山廿三日中央社合衆電〕……

南韓濟州島上
暴動份子被捕
選舉職員紛紛辭職
平壤會議續予譴責

〔漢城廿四日中央社專電〕……

美未承認
暹新政府

〔華盛頓廿三日中央社專電〕……

革命團體昨電京
嚴懲龔德柏
侮辱廣東全体民衆
應予膺懲以平公憤

〔中央社訊〕本市水上僑團……

將開會議
盟國追還賠償委會
蘇紅星報譴責美國
單獨解決日本問題

〔東京廿四日中央社專電〕……

前輸管分處會污案
謝光芬黃文廣無罪

〔專訊〕廣州分處顧問……

粵穗各界
電京慰問
張發奎等受傷後

〔中央社訊〕……

聲討救國日刊
報販公會通電
請京市報販予以制裁

〔本市訊〕廣州報販業職業工會昨……

梅縣匪徒數百
襲丙村鎮受創

〔專訊〕省社會處……

菲總統今日國葬
本市各機關下半旗示哀

〔中央社訊〕……

台山縣政腐敗
留穗同鄉抨擊
歸納意見訂救鄉大計

〔中央社訊〕台山……

潛來穗活動
匪首羅寶山
廣寧縣府派員跟緝
昨予拘捕解局訊辦

〔專訊〕……

慶祝勞動節
勞工團體籌備

〔專訊〕……

清潔導委會
定初步工作

〔本市訊〕……

一對新人履行新生活
到法院聲請為之証婚

〔本市訊〕……

賭徒多人
員警又捕獲

〔專訊〕……

中區探險
獲匪八名

〔專訊〕……

華文廣任廠長
第一發動機廠成立

〔專訊〕我國……

國大通過
海員法案

〔本市訊〕……

昨被扭案
靑女逃穗

〔專訊〕……

臘靑路面
未驗先爛
限期修妥

〔本市訊〕……

淡水永豐成酒庄從新擴充營業聲明

啓者本酒莊自民國卅五年開張至卅六年底止兩年內所經營生意不景卅七年正月本酒莊各外東均告退股直至同年元月初八全盤生意承受至卅七算清楚并將全盤生意頂與譚奇奎占得營業所有一切利權西股則歸由廖植碣堂新加入西股廖植碣堂共同負担特此啓

年三月初一因譚奇奎資額尚短擬擴充業務經營從新招得廖植碣堂加入股份今後永豐成酒莊生意分爲東西兩股東股則歸由譚奇奎占有一切利權對于永豐成酒莊卅五年至卅七年四月底所有經營生意盈虧及一切借欠手續訴向譚奇奎辦妥由本年四月初一日起經加廖植碣堂原有東股譚奇奎此鄭重聲明

梁啓勳律師（代）梁志 承頂 聲明

據稱：「本人憑中向怡棧號頂受坐落本市惠愛中路門牌第六十四號舖位全間之租賃權連同全部電器水喉鐵閘等一應俱全並征得業主同意另組織字號經交定立約準期交易如有任何轇轕或債權債務關係希即日向出頂人理妥一經交易後概與本人無涉請代聲明」等情合代聲明如右

事務所惠愛東路九六號二樓 電話一二三二八

內外全科女醫師 李志文

老手專經驗醫

不孕婦女

特效人工受孕法（速愈）

婦科暗病：宮歪宮炎

月經疾患：赤帶白帶

傳染毒症：小便刺痛

醫務所維新南路壹伍號（近海珠橋腳）

清明歸家種羗 速服許仁補腎丸 定必一索得男

唐詩云「清明無客不思家」故清明節又名種薑節，許仁補腎丸。乃種薑必備之聖藥。許仁大醫師創製。內分泌荷爾蒙劑。專醫男子腎虧。神經衰弱。破身過早。先天不足。發育不全。削伐過度。腦病善忘。陽萎早洩。夜多小便。尿後反滴。子嗣艱難。遺精滑精。九醜無能。及一切虧佬病狀。一經服食。保證藥到回春。近來物價狂漲。補腎藥原料。價漲尤甚。但許仁醫師濟世爲懷。不惜犧牲。仍康價出售。二十顆庄。可服三天。每樽只售九萬元。五十顆庄。可服七天。每樽只售十八萬元。確爲廉價之補腎葯王。此丸乃健腎強身之純正補腎劑。清明歸家種薑者服之。必定壹索得男也許仁補腎丸，各處藥房均有代售（總發行）豐寧路四十五號許仁醫院（即太平戲院對面）

大光報粵南分社社長黃玉振介紹X光鏡專科

西醫 劉琦 設備新型美國X光鏡 透視全身

開鏡透視：每日下午一時至三時。祇收電費九萬元。照片隨到隨照。

精醫：內科肺病。肺癆咳血。心肝腸胃腎脾全部內臟及腦部疾患。

擅長：腑部外科手術。人工氣胸。腸神經摘除術。肋骨切除術。

劉琦醫院：長壽東路五十號（電話：壹一壹弍零）

三光電版

廣東老牌 陳六奇

濟衆水 皮膚水

疴嘔肚痛 活人千萬

癬癩皮膚 外科聖葯

總經理 十三行利華藥房

一條生路

一条生路就係廣州位元堂推銷養陰丸重要標語丸吐血咳血之後常吐白痰或久咳傷肺胸部翳痛屢醫罔效庶不受補凡此均足爲內傷之起點休壹養陰丸救活沉危絕望之疾不可數計此丸確實功能續命若以價值而論誠不止救百萬金錢深願有患是症者安心信服必有無限生機

廣州市漿欄路位元堂

廣東老牌 梁濟時 猴標 海狗丸

專治 男子腎虧九醜各病 暖丹田壯元陽生精 補血強筋健骨確有 轉弱爲強驚人之功

位元堂廣告

總行漿欄路號 葯房均有代售

宏興 兒科專藥 鷓鴣菜

天氣無常 小孩易病

日來天氣不正常各種疾病乘時發生小孩體質薄弱抵抗力不足尤易染病故在此時應服以鷓鴣菜即可抵抗一切疾病確保小孩健康足証鷓鴣菜之藥力偉大功效可靠也

粵行：廣州一德路

美國細菌學碩士 彭利

彭利疫苗廠製造防疫

衛生部許可證新防字十三號

疫苗：單純霍亂疫苗 霍亂傷寒混合疫苗 單純傷寒及副傷寒疫苗

各大葯房均有代售

發行：一德西四五八号四樓 電話一七一五四

嚴衛頤醫師

專醫肺病咳血心病內科

X光照驗肺心腸胃內臟

特備美國新式高度X光誘導器（BuCkyd i△phRACM）對於全身深部照驗及一切困難病源均能完滿判斷（下午三時後歡迎同業醫師送驗會診）

專照：深淺肺部 頭部骨節 全部脊柱 腎臟腎管 膀胱尿道 心臟內臟 全部竇管 盆骨胸骨 肩膝各部 大腸小腸 胃及食道 耳喉鼻管 手足四肢 胆囊胆管 胎兒診斷

△特長人工氣胸及一切肺部外科手術▽紫外光透熱電療顯微鏡新式全身透視鏡均備

總所：太平南路五十四號 肺病療養院：豐寧路五十四號 時間九時至四時在太平南路透視照片隨診隨驗特殊照驗三時至五時電話一四五三九

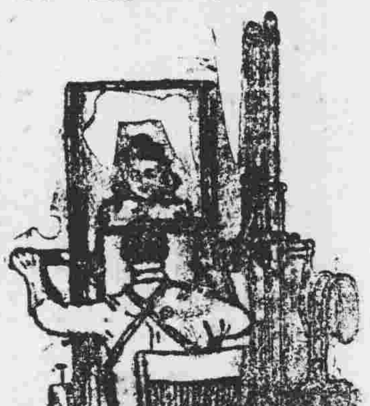

屢醫未愈 時發時止 白濁白帶一旦斷尾

治男女傳染白濁白帶治療不當每有時發時止遺患無窮黃天雨發明之毒疾專藥「梅林仙」「廿醫未愈時發時止均能一旦治愈斷尾永無後患代理處一德西路必安海珠南路利國仁濟路民興十甫堤珠江上九路參崗昌藥欄路南方紅梅十三行利華惠羣惠愛路科學惠豐漢民路老威仁信南民康德法△佛山中法永辯 各大藥房均售

房屋出讓

四一接洽

（一）本市中區大厦出售工廠醫院中學劇場酒店等合用（二）紀念堂側有花園屋一間賤價出售地方清靜環境幽美連地約十六井有意購買者請來函中華中路三〇二號之一或撥電話一六二

聲明啓事

查一德中路第二二二號之舖房係本人自置物業有奸倉之徒冀得獎金妄報在案封拍實中經本人提出管業確實證據不料向高檢處聲明業權並案暫緩標售有案豈知清理處忽又定期五月四日將該舖另行開投殊於本人之所有權顯有妨害除呈高檢處繼續暫緩標售暨另案提起訴訟以保業權外希各投買者勿爲誤投免滋日後糾紛特此聲明

番式庭謹啓

大胖子和過瘦者的福音！

最近發現的——維他命肌酸

華大製藥廠一九四八年出廠的

飛騰補腦健身片

含量最豐富

是維持人生正常的肥胖之新陳代謝可使過肥或過瘦者的體格恢復正常

本品化學名是PHYTIN內含磷22%鈣12%鎂15%除此外有維他命B6和合

有上述豐富的維他命肌酸服用本品不獨能糾正過肥和過瘦的體格

且有下列偉大之功能本品世界除瑞士外爲本廠獨有對國家一大貢獻

各界祈注意焉

1 有機磷質 能促進大腦及神經系統發育和健全此項磷質爲神經細胞及生殖細胞之重要成份對於先天性神經衰弱及銷耗過度等能收非常之功

2 有機性能 能健骨骼之發育對於發育中之兒童及患有肺病及預防疾病者尤倍重要鈣與磷對於生命有同等之價值。

3 維他命B6·B1 能預防及治療腳氣病及有抗皮膚炎作用已爲人皆知之事實。

4 綜合效力 飛騰有激勵身體新陳代謝之功爲極良好補腦補血滋養強壯劑能助長食慾使營養佳良機能強健嬰兒及孕婦尤宜常服。

每瓶售價卅萬元 新上市暫收五折

監製者：前台灣武田藥廠廠長丘晨波藥師

總發行上海華大藥廠廣州分行十八甫八十八號 電話：一〇九五八 一〇九五

香港脚聖藥

無痛止癢 乾水痊癒

蘇南山膏 N.S. SUE OINTMENT

△絕無痛苦▽ 趾罅爛癢 皮膚濕毒 癬癩油蝨 爛頭罅痢

△易如劏草▽ 瘡科爛肉 有消腫止痛拔毒生肌愈後無疤之妙

各處有代售

老舖：美國加省毛參士度八街七百〇一號

總行：中國廣州市杉木欄路一百三十七號

分行：美國羅省柯威李杜街一二二十三號 美國必隆治提運特街四百三十七號

全科醫師 陳彥

精醫 痔瘺 疴血

新法注射 不用刀割 永不復發

醫務所：[illegible]

夫婦 李陳濟眼科

遠年眼膜砂眼自脫暴盲昏花服藥即明消腫止痛即時見功

診所泰康路一六六號 電話一七五九八

科中醫全 廿年經驗 王俊民喉科瘡科

皮膚濕毒 上午文明路二五九號 電話一七五一〇 下午惠愛西一〇〇號 電話一四三二九

疑瘋良藥 君臣丸

主治 血毒惡癬 類似麻瘋 痕癢麻木 保証全愈

純粹國藥 獨步中西 性和效速

揚仁巷 寶山藥房 發批

到處風行

燮和堂 專治肚痛疴嘔霍亂抽筋

五寶散

紅白痢症散 神效久咳散

批發處廣州木排頭四十九號

醫師 王昌璞

專醫胃痛 花柳皮膚婦科閉經

醫所漢民南路一六二號二樓電話一六七七三

百花能解百毒 黃福百花精

專治疥癬 爛肉惡瘡 狐臭油蠟 熱痱鹹粒

開水洗面洗身 立止痕癢搔除 皮膚各種毒患

黃福藥行創製

廣州下九路嘉慶行藥局經理

各處均有代賣

咳嗽專家 曾少珊贈醫

咳血 痰喘 破快 金潮熱 速愈

剪券到診免費 龍津中路

遺失聲明

本公司所有雲飛牌小型車（國29024）車牌乙件遺失除向主管機關申請補發外特此登報聲明作廢

利濟公司程志福啓

遺失啓事

本行國字第八一五四號卡車所用之記登木質圖章文曰貴陽安達商行因不愼遺失除報請有關機關註銷外特此聲明作廢

貴陽安達商行

榮孫氏 專門眼科

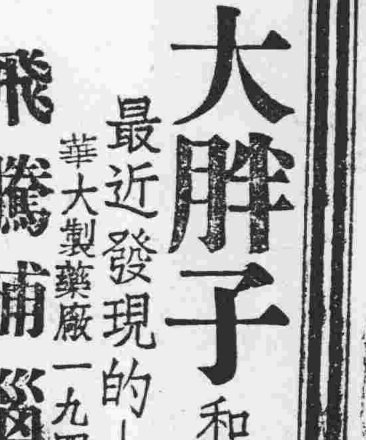

光明 退紅 止痛 消腫 眼科聖藥

徵求攝影機

條件如左：

1·鏡頭至少F：4·5以上

2·可用120及620軟片

3·可照八幀及十六幀

4·有自動對光設備

5·有自拍設備

9·廠牌不拘

如有意割愛者請惠函長堤187號五樓張君當來洽談

穀米來源充裕 價格繼續報跌
昨每担續跌二十萬元

【專訊】粮食市場，每況愈下，每市担續降廿餘萬元，外間土谷到於十萬斤，倘有存谷米商感力疲，交成米價不高，土谷雖賣力，過其他物價疏米高不，一勢跌售零於對處管粮，米不准超過，四百四十六萬元，新興白米四百四十萬元，晚米四百十六萬元，銀粘米四百卅三萬元，雪米四百六十三萬元，機米與早米三百六十三萬元，七担種米四百十六萬元，絲苗米四百四十二萬元，米四百廿二萬元，四萬元，稍緩而已。昨湘早朴降破三百萬關下不行，金融雖復挺，顯勢難支，限價方面，一致按降廿一萬元，包括運費及合法潤利在內，齊眉米不准超過。最近雨量已低於市價，市民購粮可依限價採購，倘有擡什高抬情事，隨時會同當局查究，堅限價已挽救旱造禾稼，初登青黃不接，外圍市場管理加強，則來源稍豐，生問題，日循安定。（商）

我國運美貨物 六百餘箱被退回
約時值美金三萬八千元 亟盼政府向美協商改善

【僑風社香山訊】中國食品輸美，因限制過嚴，美食品委員及化驗衛生員佐次來運到貨品，如鹹梅、辣椒、辣椒汁、九珍、豆醬、九月梅、中國食品等項，稱須退回，共計三萬八千六百餘元，七萬八千六百餘箱，因檢驗不合格，胞商成盼我政府派員向各駐美使館協商，改善對檢驗或品，先以食品檢驗，然後運華，以免損失，而間接上及美金錢之損失，貿易之障礙。

台灣酒精 生產漸增加

【中央社南京廿四日電】台灣糖業公司產糖量，逐年增加，因之副產品酒精，亦漸見增多。此項酒精除工業上少量應用外，尚可摻合汽油，用作燃料，台糖公司已接近於中國石油公司及台省交通處公路局，商同逐次試驗，以百分之八十汽油，百分之廿酒精，及百分之一丁醇，配合應用。

粵海關公佈實施 征收滯納費辦法

【專訊】粵海關稅務司公署佈告：凡進口貨物，已經報關，逾期不付稅，商人對於報關事，訂定如下：一、進口貨物滯納費辦法，自廿四日起，征收滯納費，下列辦法井公佈如征收：及代征之貨物稅，應於海關簽發稅款繳納證之日起，十日內繳納，逾期者，每逾一日，征收滯納費百分之一，逾期另徵稅款之罰金，等於進口稅及貨物稅百分之一之罰金，一日應另繳百分之二之罰金，直至完稅之日止，三、輪船經理人負責代為繳納之，延長期限未完稅者，仍應照章征收，於海關應負如期完稅之責任，凡在常年保結之內，已有規定，將來更改成規，自未便遽行於提出關棧貨物。

發出繳納證日起限十日內繳納

經濟

決自五月一日起，實行使用混合汽油，如推行結果圓滿，再逐漸推廣，省外減少汽油消耗，節省漏卮，其他各地進口。

自本日起，稅款征收滯納證明，輸納部關海簽發之日起，十五日內完稅者，向征延長期限，展期費，自可依照本辦法實施，以免重征，以前已經簽發之稅款，繳納期限自本日起，逾期繳納之日起限，依照公佈之日起，十日內為限，征罰金。

什粮公會請求 改善營稅徵收

【中央社訊】本市粮公會，以市什粮稅捐積徵處舉辦徵收，以稅商行，在各車輪鄉渡碼頭，設立徵收分處，其中有涉及住商營業，轉稅捐問題，昨具函請求改善。

香港方面盛傳 我向港府貸款
貸款數目港幣一億元

【香港訊】據靈通界獲悉：宋子文最近一次來港時，曾舉行一輪任元借款之談判，此項借款，將作發展粵省實業用途。

【又訊】港中金融權威方面並透露：關於安定金融方面，可能於最近短期內有明朗之發展，現此間之中國銀行經理鄭鐵如等首腦，業於昨（廿二）日離港赴滬，參加某一重要金融會議，此會議之期望甚大。該方面權威人士對未來...

輸管處擬定辦法 防止許可証出售

【專訊】近來港穗各報章，曾報導輸入許可証出售事，輸管會對此，認為此種現象，並異常重視，擬定辦法，以防止其發生。其辦法分由港穗兩方面進行：一、從消極方面，即會同海關，登記出售各銀行，通知正式商會，准予進口許可，將開列各輸入許可證，轉售者，一經查覺，即將該許可證撤銷，並予以處罰，二、從積極方面，該處對許可配額之進口商，不得轉讓，其配給方法，須由各商按照現行辦法申請，以期公平。其次，將來配給各商，五、以後每家進口商，申請配額，均須經由工廠或公會負責證明，以免冒領，(一)非有特殊理由，不准變更，(二)輸入許可證，不准轉讓，(三)對輸入各商，須詳細填明，不能冒領，其配額數由請商人自用之限期，不予以登記，各上進口證須各欄填，對輸入許可須詳細填。

備定結匯，該處并通知指定銀行，如有不符，即予扣留，詳細審查對結匯，理由如不充分，特殊證明，配額申請，如無不得延期，(四)工廠進口商帳目，到各工廠審查，(五)派人到各帳惟，以免流弊云。（林）

工廠欲登記 可隨時申請

【本市訊】輸管會廣州區辦事處息，關於第五季進口商申請登記，自辦以來，到處申請者經已有三百餘家，經公佈於本月十日期截止，申請截止日，六日截止，至於該進口商之資格問題，輸管分會，可於下週內召開註會委員會，開會審查其繳來證件，然後核定公佈。又關於工廠之申請登記，為發展工業，與鼓勵起見，該處決不予以截止。

六倍估繳所利得稅 繳欵日期展限十天
上年稅底過高者定期申請核減

【本市訊】卅七年度營利事業所得稅六倍暫繳問題，前經稅局與商會代表陳玉潘，何信泉、郭英殊，志魂，帖子林、德中，於昨（廿四）日上午九時前赴市直稅局，與韓局長協商，解決辦法三點，經獲得：

（一）六倍暫繳欵，原定至本月廿四日止，到期即須送罰款，現經商得稅局同意，暫時免收逾期罰款，并由本月廿五日起，展期十天內，以免擁擠，人往繳在十天內，倘再逾期（二）繳納，稅額過高者，如上年度稅底過高，商會即得由同業公會轉請稅局予以核減。

於正式申請核定，其定期再行繳稅，月四日截止，決定逾期不延，至以前繳納之本市代理，奉稅局過少，及關係，代表商行國，各派員由經稅局事二，國稅以利，以及律所，四行取，經代表各商，辦理完滿分別...（林）

金融極度閃縮 港紙乍跌乍起

【專訊】昨日金融市場，又復掀起波浪，價格一起一伏，變化甚大，港紙開市一二二，下滑一二二五，隨後又復激漲，二一五，午前在一二三之間，上落，午間突起漲，最高一二三，十三萬關，直線上昇，直破三萬關，午後又復跌破，最低價為一二二七三成，至晚市又復湧揚，十三萬大關，以一最高價一三七五，最高價一三開七，收市日息，奇昂，最高萬六千元，中電在九，市達三萬元，上落。

兌換小鈔辦法 各界盼望改善
央行兌換辦法麻煩

【專訊】關於兌換「濕柴」，「一濕柴」規定時間辦法，定於左，此間近來各商民，頗感不便，央行所規，辦法，以兌換小鈔者，特多，若干商民，以「濕柴」作兌換，央行兌換處，在該，持濕柴若干，「一」至「一」，紀錄，手續麻煩，央行規定，每人每次，用濕柴兌換，以各方面，折扣，有法售經，紀一，轉換，從一知一打所，以兌換一濕柴「一」至「濕柴」...

今天一濕柴的時候，漸擴大，各界均因難以改善云。（林）

天領票明天（三）每日限兌五千元，萬元以上，此項超額，各界往往不便，其兌換辦法，各會依照規定：稱兌換者，太少，人士以萬元計，但僅准兌二千，五千以上者，不准兌換一張，須者公兌百元券五張，三五千元等，所以式必須照辦...

週末物價同趨 砂糖麪粉轉俏

【專訊】週末市面之呈緊張，昨日下午已感大商惟恐金融挺，轉趨勢疲，作價，昨市頭緒，塲物淡，場期是季一大受經當實，中時反影響。

花紗布疋 淡後微揚

【專訊】昨週末，中紡公司無配紗，二次拋出，售出配額，本週擔紗毛織均稍見暢銷，及各紗布上市之前，市道仍甚，普通白布每疋已升至十一萬五千元，漂布如廣泛，細布十二萬元，比前漲三萬元，左右，紗價各漲五萬元，竹花紗漲四萬元，廣東二十元，土布每疋升一百五十萬元，香港紗每件十四萬元，左地紗陸新元，千四百五十萬元，一萬元。（商）

生仁油麪 市復轉醒

【專訊】週末物價受金融影響，欲漲乏力，各貨均遭受反覆，融洽普遍一週，已三四成，核系回漲漸升，仁油三成，洽生四成，油升十萬，本土元，每萬元，萬昨萬，一日，三百萬元，上每擔，升一百十二，下，滑一元，生油，土由元，平每，俏麪粉，麪二十萬元，昨已復元，收市時最高，豆餅每包亦呈升勢，生油貨再麪，(商)

市道活躍 穀米類

盛況非常，市道活躍，也漸趨平穩，昨市糖價，回復正常，投機炭燒糖價以往，因投量未，前港各類糖價，回升漲二十萬，江門粉均有漲勢，沙紗元萬，每擔兵粉，一元比前漲百萬，片糖，漲十萬，萬元，起價，外銷口岸，萬元，一元，廿七元，七百萬元。（商）

各行商情表
四月廿四日　下列物價法幣本位計算

穀米類（經市場成盈市担計）
- 齊眉米上成 四百三拾萬
- 洋粘米上 三百八十萬
- 金山粘米 四百萬元
- 絲苗米上 四百二十萬元
- 七擔種米上 三百七十五萬
- 新興白米上 三百九拾萬
- 湘早朴 二百九十五萬
- 大籠米上 四百七十萬元
- 粉粘米上 三百八十五萬
- 雪谷上 二百八十六萬
- 赤谷 二百四十萬
- 綠苗谷上 二百九十萬

油麪類
- 土搾生油 四百六十萬元
- 新搾生油 四百五十八萬
- 油頭生油 四百五十五萬
- 紅桶北茶油 一千四百八萬
- 桐油什桶庄 一千一百八萬
- 土搾生宙 三百七十五萬
- 滑生宙 三百八十萬
- 大豆餅南上 三百廿萬
- 東江茶麻新 二百萬元
- 比國田料桉 八百八五萬

鹽類（包稅市担計）
- 沙扒 一百六十萬元
- 粗尾 一百四十五萬
- 平海 一佰五十一萬
- 烏石按 一百五十萬
- 三丫成 一百六十五萬

糖麪類
- 檳花牌粗砂 七百五十萬
- 市橋片糖 四百七十五萬
- 新五羊砂 七百五十萬
- 順德荀片糖新 四百九十萬
- 雙鶴麪 七百廿五萬元
- 鳳年青麪 七百萬元
- 兵船麪泥庄 七百五十萬
- 又換口庄 七百十五萬

豆類
- 衡陽黃上 二百九十萬元
- 洋閘黃上 三百十五萬
- 西珠黃豆上 三百三十萬
- 北江綠豆上 三百九十萬
- 東江眉豆上 四百二十萬
- 茶陵烏豆 二百九十二萬
- 長沙黃豆上 二百九十萬
- 茶陵青豆 三百五十萬元
- 北江紅豆新 四百六十萬
- 漢午黃豆 二百八十萬

火柴類（包稅笠計）
- 勝利牌 二百二十萬
- 大吉牌 二百卅萬元
- 如猴牌 二百六五萬
- 公益牌 二百十五萬
- 三才牌 二百二十萬元

洋紙類
- 歐美新聞紙 十七萬五
- 又60磅另稅 十七萬五
- 赤鶴皮棉紙 十二萬五
- 白報紙另稅 六百萬元
- 白磨紙西拍 二百廿萬
- 白打字紙拍三 三百廿八萬
- 二號紙另稅 五百一十萬
- 油紙新上 三百四十萬
- 玻璃紙拍二千 一百五十萬
- 捆仔紙四千張 二百卅萬

土紙類（上貨）
- 福建玉扣 二百萬元
- 特號長柴 二百五十萬
- 三號長茂 一百五十萬
- 頭期貢尖 一百七十萬
- 龍南東莊中 五百七十萬
- 南雄東莊上 四百七十萬
- 頭期貢尖四 四百廿萬
- 和平東莊上 四百四十萬
- 貝嶺中包 四百十八萬
- 二印貢信白玉 四百四萬
- 長江紙四即上 五百廿萬
- 城口南扣大同 五百十四萬
- 南雄玉扣上 五百卅萬
- 其舞疾痛新 二百廿萬元
- 南山京文上 五百八十萬
- 寧字烟紙 二千二百倍萬元
- 太字烟紙 二千一百萬元
- 天字烟紙 二千百萬元

海產雜貨
- 邏白椒另稅 三千二百萬
- 北香信上 一億五千五百萬
- 北菇 七千萬元
- 沙井湿蠔 一千九百萬
- 長沙絲新上 一千四百萬
- 信豐瓜上 一千二百萬
- 大川耳上 一千二百四萬
- 湖白蓮玉 一千〇五萬
- 文頭仁 六百萬元
- 禾虫干 五千萬元
- 乖參鮮上 一千二百萬元
- 太平鰵 三千六百萬元
- 大鱝魚 二千三百萬元
- 四尤魚上 三千八百萬元
- 東平章 八千四百萬元
- 元貝上 一億二千八萬元

工業原料
- 上白花士令 十一萬五
- 黑桶花士令 五萬〇五
- 月嘜番士的八 十千五百萬
- 三角桃打粉 六百〇四萬
- 海口鄉油 二千一百五萬
- 美國桶膠 一千〇五萬
- 月石紋成 六千四百五萬
- 羅牛油按 一千四百五萬
- 火酒成 七百四十萬
- 百樂潔化石 七千四百萬
- 硫化元青 三千九百八萬
- 十字潔粉 五百廿二萬
- 士的片新貨 五千九百拾萬
- 百磅食粉拆 七百八十萬
- 紅凡粒 九十二萬
- 白凡 二百八十萬
- 白石灘 十一萬元
- 桃膠 一百六十萬
- 硫磺 六萬二元
- 松木柴白藥 一千二百四十萬

燃料類
- 香港黃燭油 二千九百二十萬
- 亞加散電油 二千四百六十萬
- 紅心火水 二千三百十五萬
- 美散水另稅 一千八百十萬元
- 美鐵火水 二千六百萬
- 美孖色清漆 六千六百萬
- 美黑油漆 四千百三萬

華洋雜貨
- 飛輪白車線 七百卅五萬
- 桃牌紅線 六百四十萬
- 正抓繩刷 五千三百萬元
- 金鶴壽色 二十二萬
- 利華梘色 六百八十萬
- 萬利臘色 四百八十萬
- 雙鉤玉牙膏 四百十萬
- 先施牙膏壹庄 七十七萬
- 18寸飛鵝帽 一千十六萬元
- 八三雙手巾 九十萬元
- 一二骨黑人牌 九十萬元
- 二號金鎗牌 四百十五萬
- 二號金錢牌 四百十五萬
- 三號金錢鉗 四百六十萬
- 大喜雙鞋 三百八十萬
- 40支雙馬線衫 三百廿萬元

紗綢布疋（開計）
- 公記紗 十七萬八千四百五萬
- 立記隆素網 一千一百萬
- 永大網 一千一萬
- 十支寶車紗 一千〇五萬
- 廿支新金城 三百八萬
- 廿支正雙馬 四百廿八萬
- 廿支鶴鳳 三百八十萬
- 廿支水月 三百五十萬
- 卅二支藍鳳 五百〇五萬
- 卅二支銀月 五百一十萬
- 四十支藍鳳 五百十五萬
- 四十二支藍鳳 五百八十五萬
- 大茶竹紗 七百四十五萬
- 12磅細布 五百六十萬
- 上海藍布 一千萬元
- 長勝王素紡 六百七十五萬
- 紮頁玉白布 五百六十萬
- 雙九如白布 五百五十萬
- 慶豐烏布 五百八十五萬
- 印度桶 一千九百五萬

日用品零沽價（單位司斤）

米類
- 靚米 五萬三千三
- 中米 四萬九二
- 下米 四萬三三六

魚肉類
- 豬肉 廿二萬元
- 牛肉 廿五萬元
- 鯇魚 廿三萬元
- 鯪魚 十八萬元
- 大魚 二十萬元

三鳥類
- 靚肥鷄項 卅二萬元
- 生鷄 廿八萬元
- 大鴨 廿五萬元
- 肥鵞 廿四萬元

菜蔬類
- 新出豆角 六萬元
- 新涼瓜 六萬五
- 枸杞 二萬五
- 青瓜 一萬八千元
- 蘿菜 一萬五千元
- 莧菜 一萬二千元
- 白菜 一萬八千元
- 老芥蘭 一萬五千元
- 番茄 一萬四千元
- 絲瓜 一萬六千元

柴炭類
- 河柴 四千元
- 松柴 三千六百元
- 什柴 三千八百元
- 堅炭 一萬元

什貨類
- 火水 十萬〇八
- 生油 十七萬〇五
- 砂糖 八萬八千元
- 片糖 五萬二千元
- 食鹽 二萬五千元
- 土生粉 三萬三千元
- 豆豉 七萬元
- 紅豆 五萬元
- 綠豆 五萬二千元

豆子雜昇 粮價平淡

【專訊】粮價每況愈下，一般什粮粉類，大勢隨之，來源不斷，豆類在客路之際，採取壓抑，緊而黃豆，吃力根好，萬元一担，欲擡十餘元，降至長沙黃豆，一百廿萬，成三百十萬元，岳陽花生，黃豆則，五萬元，漲三，關洋元，成三百一十五萬，綠豆交易暢銷，且有港客點景，九暢十萬元，百三北江綠豆，成二五百十萬元，漢口綠豆，成三萬，綠豆，其餘鳥豆，眉豆，紅豆，價少成，按價云。（商）

各地通訊

吳川四月（上）
通訊　林永

農村一片荒涼

吳川四月的農村，還是一片荒涼，照著季節，正是農作忙的時候，可是農村的每日子，一片瀟瀟中，過著焦急的日子，雨水不足，雨季節到來，現在又是秋末，下了雨，到現在還未下，一百五十萬元一担，穀價又漲到一百三十六萬元，去年的二、三萬元，而谷價又特別，被天旱所迫，農民生活，困苦到極點，一百萬元，也維持不了窮人一日兩餐。

濕柴之累

去年的雨水，是農村最大的問題，因為雨水不足，荒涼日漸加重，一片荒蕪，淡水村中，貨幣，貨的一種，以濕柴為多，合大鈔，有來的，成交的一般，商人，吃的窮困...

高利貸

借貸三分，年息四分，五分不等，一斗一分之息，一担米借十斗還，更有高利貸者，以至於窮苦農民，每月數日，一年數作，農民有債務的，也有一次借十斗，利以借十斗還十三斗...

新·雙減

每月公粮四月份的待遇，各縣公務員的確清苦，又減了四斗，又減了八斗，新水八十萬元，一級科長也不過十六萬元，小職員，更是不夠，...

管齊下

四月份的公粮，還未發，聽說是縣長，放公粮，各縣公務員，都...

跑得清光

徵的征粮了，未到頭，而年頭已有的丁壯，都被征兵可怕，開來的征兵，又要多了千萬元的苦，來的人，都是愁眉苦臉，是走了「捕」...

大戶人家 關上大門 小戶人家

納粮，大戶人家既無餘粮來繳，只好把大門關上，免去吵鬧，征粮人員的叱叱叫罵，結果是有十門九不開的光景。至於住茅店泥屋的窮人，沒有把柴米在門口亂吹，在早跑了，保甲長的數字，借大的名，無怪...

催粮征兵 急如星火

巴巴的宗和的佃戶，死，便去年借，稱戶到了三月底，收成，連續太劣，各人家欠粮，也無法十足繳納，縣府奉令，召開幾次征實會議，催征，發動鄉長，保甲，催粮。

嶺東兩路橋 被縱火焚燒
韓江奸匪四出騷擾 米商中斷購糧計劃

【汕頭訊】於十九日，揭陽安揭公路兩汕頭路段，奸匪縱火焚燒，將公路橋樑一座焚毀，內該處路橋兩岸，縱以高粱，南之黨徒，五百人，於十八日夜匪兩度到該處，附近之潮州，及揭陽兩縣，縣城亦有所擾。又據報，安揭路土匪一百餘人，為避保安隊追剿，逃入揭陽縣境，向各鄉村搶刦米糧，米商因此中斷購糧計劃，聞已派保安隊三團兵力，馳往剿辦云。（甲）

即日起，米商暫停往購米糧，惟遇有要事往韓江，經游擊區之商旅，均感不便，米商百餘，道路梗阻，主計由米糧大買辦，遂使市場上漲。

鶴山 黑夜被匪攻入
龍口第三區署 放槍七發未遇抵抗
稅處長與警長重傷

【鶴山快訊】廿三日凌晨二時半，鶴山龍口第三區署，被「新鶴高解放軍」一百三十餘人，挾長短槍及輕機槍十餘挺圍攻，時在黑夜，該區署所有警員均已入睡，僅餘守衛一人，匪徒放槍七發，未遇抵抗，即行攻入，警長羅海，稅捐處主任李某，均受重傷，匪軍繳去槍械十餘枝，約歷一小時，張貼標語後，從容向金橋方面逸去。

坑清匪會，召集各鄉長及區自衛隊長開會，決定加強自衛辦法：（一）聯防控制機動，（二）一律使用好槍集訓，幹部人員，參加訓練，由各區籌出（三）訓練保長及鄉各隊長共同負責，給領米食，每人每月三斗，應供中訓練使用。（瑞）

清勦剿匪 請求迅將該匪患肅清

【梅縣訊】縣屬各地，匪患猖獗，區長以利粮運，請求迅將該匪肅清。（瑞）

臺順前任集體舞弊 有關人等先後扣留

【臺順訊】豐順縣政府前任縣長等，集體舞弊，已揭發，縣長李某，丘某等，有數十人參與，縣府已將各人扣留，以便徹查，據說，被控各人，縣府員有貪污，並舞弊多端，事件牽涉甚廣，現正嚴辦，以儆效尤云。（榮）

民富輪大火 全船被燒燬
貨物損失約廿餘億

【中山專訊】廿二日晨九時半，正值陰雨之際，民富電船在岐澳長堤，對開河面，突發生火警，蔓延全船，火勢猛烈，船上乘客紛紛跳水逃生，附近船隻亦均將船駛開，水警人員，救火員，急到該處施救，但火勢太大，全船貨物，付之一炬，船上貨物全部焚燬，損失共約廿餘億元云。（心）

有杉商莫歡三之杉排，由沙洲尾駛經四區馬沙陸姓，排至河面，被匪搶劫，當時由馬沙陸岸上突有匪徒七八名，喝令停航，勒收行水，數千萬元。

汕稅捐處長姚若欣 迭次被控貪污瀆職

【汕頭訊】本市稅捐處長姚若欣，以貪污瀆職，食米被控，迭經中美大法院，姚若欣，姚捐處長，停業時，被控稅款不依法，照規定課稅，以致商民不滿，每月收入五百萬元，姚若欣被控後，已斷然撤職，繳三千四百萬元，法院已飭嘉興法院併案辦理，該案於去年十二月，經市長令飭課稅，並向法院提起訴訟，法院，奉院令核辦，稅商以依法控訴。

此外，據確息，姚若欣被控案，向法院已提起公訴，業將被控各項，移宗治案，一併辦理云。（實）

洗偷截回 被擄排伕

【南海專訊】廿三日下午四時許，本縣某地被匪擄去排伕，已由自衛隊截回。

潮陽奸商 販賣瘟猪

【潮陽訊】縣屬海門鎮，近來市面發現有奸商，販賣瘟猪，不顧民衆衞生，謀利非淺。（榮）

增城槍決 一刦車匪犯

【增城專訊】匪犯涂伯富，蔡坤如，日前於本年一月廿三日後，及三月四日，在本縣增廣路，刦公路車，經被捕後，由縣府判處死刑，呈奉核准，於廿二日下午，由縣府提犯涂犯伯富，押赴刑場執行槍決。

排伕與被擄伕役，名乙，以日前到該鄉，擄去排伕五，約扣押，因該地自衞隊，發覺後即出擊，匪支不敵，逃回，將排伕錦乙等救回。（慶）

花柳疑瘋注意
血毒惡癬救星
惟聖醫格克博士發明
奧卡純藥片
方能根本治癒永不復發
面耳紅熱，肌膚痕癢，虫行蟻走，眉髮易脫，皮肉浮腫，紅斑癬痒，等狀形似瘋毒，不論血毒惡癬，發生花柳傳染，或痲瘋惡癬，所致皆係証全癒，因此藥經醫界嘉許，各國大醫院實驗，治癒已達千萬人，至花柳發生之瘡疔，瘰癧，癱瘓，骨痛等病，更能一掃無遺。
增價　每大盒所有代售
預告　五月七日起，每盒七十五萬元，特此預告
用藥指南
盤尼西林及磺胺，自淘汰，能不消化血毒，以奧卡純根治，患此等症，寄發各種症狀，以奧卡純為一般患者所信。
中外政府註冊老牌
奧卡純藥片　盒裝縮圖

房產廉讓
接洽處：長堤青年會袁錫君轉
時間：每日上午九時至十一時，下午四時至六時
建築西式鋼根石屎四層半大廈，新式水雷浴廁俱全
地點：市中心區大馬路，建築面積四十餘井，適用範圍：醫院、洋行、舞廳、酒店、旅店、公館等

易賢數理
個別　招生
升大學──捷徑
「廣州河南洪德路岐興中北約十五號易賢數學院」分教處：漢民南路東橫街十九號二樓，新捷秘訣破的，個別教授成功，易學易懂，數理化試題及「中學算學概要」等，為升大學必備之秘本
國內馳名本院出版昨年全國大學入學試「數理化試題」

佛宮
送香烟　贈金戒
上等烟　中等錢
美國葉　英國味
上海·貴陽·廣州
中一製烟廠
總經銷：抗日路十號第四西南烟
佛宮烟包內每包均有附西遊記人物圖片一張
凡積存下列圖片每樣一張（共六張）換一錢重足金戒指一只
1，取西經　2，觀世音　3，唐三藏　4，孫行者　5，沙和尚　6，猪八戒
凡積存下列圖片每樣一張（共五張）可換佛宮烟十包
2，觀世音　3，唐三藏　4，孫行者　5，沙和尚　6，猪八戒

台灣航業公司
高雄輪　直放基隆
載重六千噸　時速：十四海里
四月廿六日清關　廿七日直放基隆
承接貨儎
總代理：中國旅行社
客運組　太平南路十四號　電話一六三五四
貨運組　長堤永安堂大廈　電話一六四六三

直放湛江
時速十四海里
（粵）海安鋼輪
護航力足　快捷安全
搭客付貨　請為留意
定四月廿四廿六日驗關
四月廿六晚清關啓行
廣州售票接儎處：雷合行　抗日中路六十九號　電話：一壹〇三五　電報掛號：五九七七
萬源船務行　大新路三六六號　電話一五一壹八

京中什錦

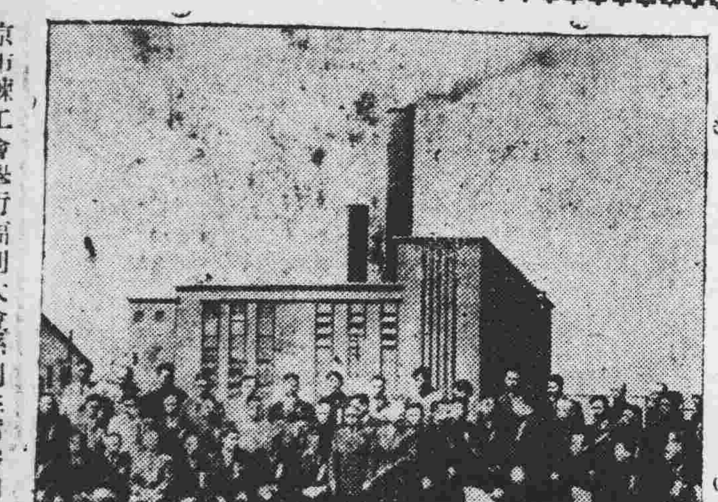
京市練工會舉行福利大會孫副主席參加

京紅會主席沈慧英領人參觀玄武湖畔紅十字營

婦女慰勞戡亂傷兵

京中婦女文化界招待婦女國大代表

國大壓軸戲

小景

蔣主席到大會出席（身爲奉化代表）

蔣中正當選時之羣情歡呼

邊區代表投總統一票

參觀選舉總統之司徒雷登，司帝文等大使

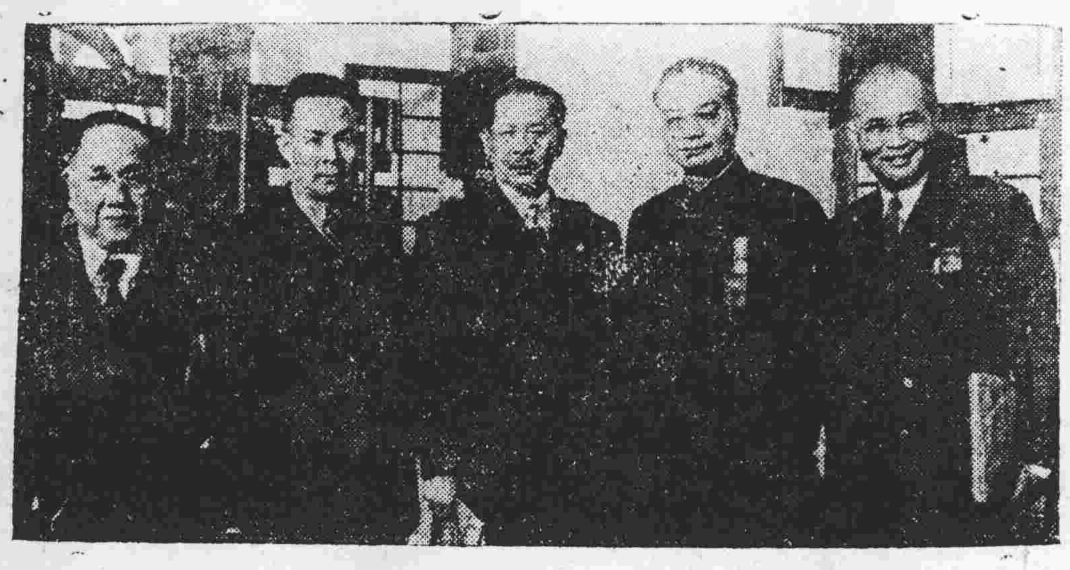
粵籍代表之尤者左至右陳匡民，鄧龍光，張發奎，吳逸志，李漢魂

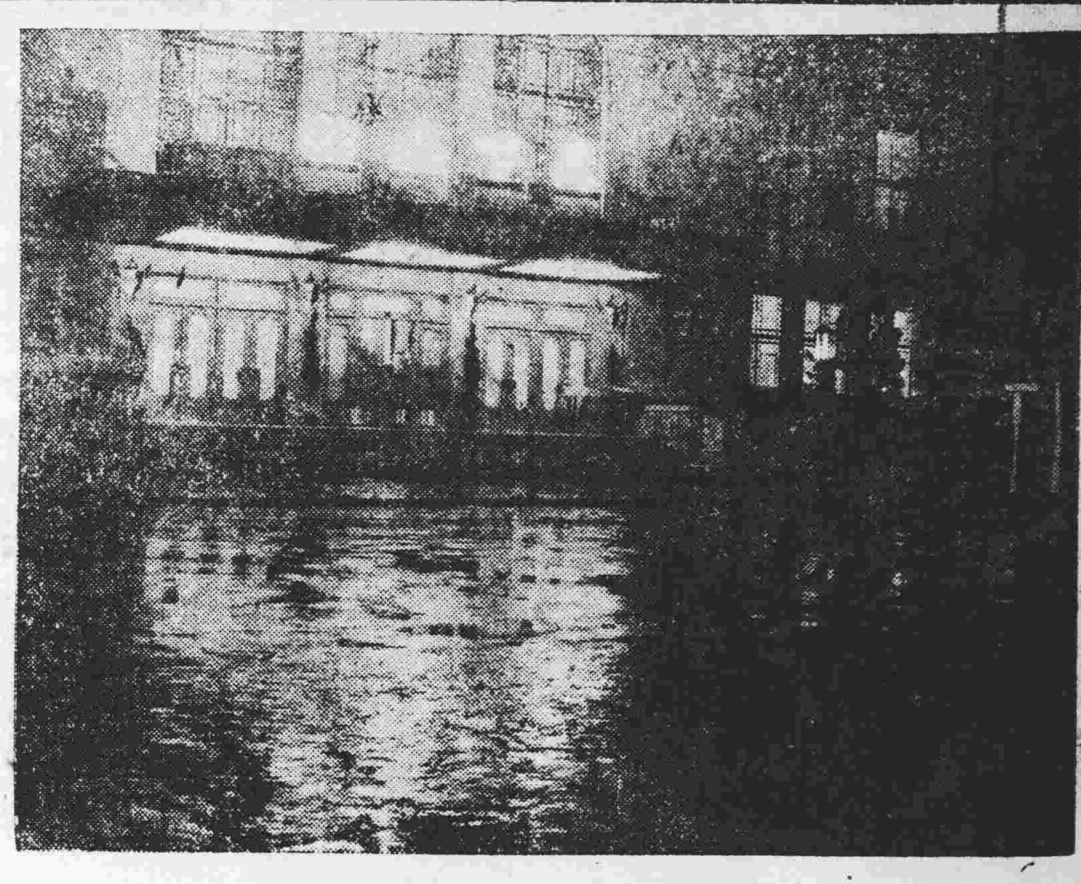
國大會場之晚景

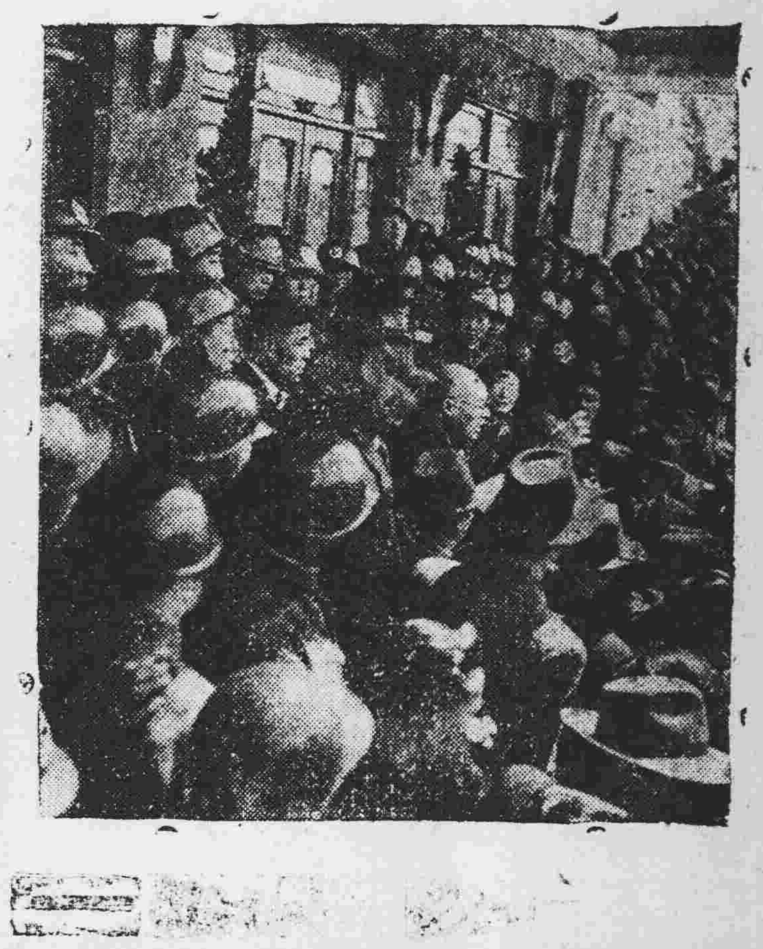
假李逵們不進場的一幕

黨讓黨代表坐在場外開會

大光畫刊

第九十五期

藝術之頁

駱傑興君對攝影藝術研究甚深，茲將其作品舉行個展於惠愛中路萬象攝影室。下四幅均爲駱君近作，準備參加倫敦沙龍者。

榕和樹

初晴

秋日

遙遠的愛

積石山探險央航機過穗

在白雲機場合攝　李景開攝

承受汽車啓事

茲有陳光遠君自置一九四一年顧特客車一輛車牌國字三〇九一九號引擎號碼T24658號願出讓與本人管業訂于國曆四月二十八日交易該車倘有按押或其他華洋轇轕未清情事，請于交易前向陳光遠君辦妥，一經交易以後概與本人無涉，特此聲明

承受汽車人林鴻英啓

買吉屋地聲明

本堂憑中買受彭合興自置吉屋乙間所有一切建築物俱全深濶照登記圖證又葉華自置吉地乙段俱坐落廣州市東山分局段內龍洞鄉邱莊村十七號現編十九號該地在彭合興屋後深十二英尺濶二十八英尺俱已立帖交定准期國曆卅七年五月八日立契交易如與上開吉屋吉地有任何轇轕或按揭等情請于期前向彭合興葉華分別理妥一經交易概與本堂無涉除在該地尾標貼外特登報聲明以杜後論

鄭榮德堂啓

繼續訂立批約啓事

啓者高第路五十四號之舖前用張子裘名稱與古漢立租舖批約由卅七年十一月尾止現將期滿續再與古氏書院古鼎華理事長由公衆議決標準大方鞋廠訂立新批約由三十七年十二月起至三十八年十一月底止續批一年雙方訂立批約一概由律師見証倘有發生異議及轇轕未清請於登報起七天內向古氏書院理事古鼎華交涉清楚一經簽約後作爲承認有效特登報聲明此告

租舖人張子裘謹啓

遺失聲明

本人遺失隸書方形私章一枚特登報聲明作廢

甘乘峯啓

兩廣鹽務管理局啓事

爲本局稅警第四區第（一）隊副隊長李耀棠於三月廿八日在廣州雞頸坑稅警訓練班受訓期間乘隙逃并挾帶本局銅質證章第（2321）號一枚證符號第（9363）號（12）官佐一方特登報聲明作廢

買屋聲明

本堂憑中買受梁斌自置吉屋一間坐落本市逢源路門牌一百三十八號所有上蓋連地磚瓦木石間格水電俱全深濶照土地登記圖經立帖交定訂期國曆五月十二日吉交易如有屋業任何轇轕向賣主理妥一經交易後與本堂無涉除標貼外特登報聲明

陳永德堂啓

買屋聲明

本堂憑中買受江協成自置屋業一間坐落廣州市洪德分局轄內新民大街門牌第六號上蓋連地四圍墻壁磚瓦木石間格俱全經交定立帖准于國曆四月三十日立契交易如有來歷不明典按揭華洋轇轕等情請即向賣主理明一經交易概與本堂無涉

李章啓

廣州市政府公用局公告

穗用一照字第55號

據鍾思堯聲請將1936年法蘭謙（Renault）汽車（引擎號碼C22249）登記給照一案該汽車證件業經遺失等情按照本局處理辦法應由本局依法先行公告征詢異議如有人對該汽車有權利主張者應自登報日起十日內提出權利憑證向本局聲明異議憑核逾限即行發給牌照何人不得再有異議合行公告如上

中華民國三十七年四月十八日

廣東省銀行遺失行車執照啓事

本行前領國字第（1733）號小車行車執照一紙業經遺失除向公用局報備外特登報聲明作廢

遺失電話保證金收據聲明

杏本號（同安行）電話一一六六號保證金十五萬元經已繳納領有收據茲因不慎遺失該保證金收據除呈請廣州市自動電話管理處補發外特此登報聲明作廢

廣州仁濟路二十八號同安行

律師余春華代黃春華聲明遺失紅契

據誠德堂主人黃春華稱于民廿七年春間向楊光賀有地段乙幅一上二號坐落在東較場之東南角連接誠明堂黃宅正面地界上手紅契曾經楊光登報聲明遺失現因距時日久用特託本律師再行聲明

事務所地址倉邊路廿三號三樓電話一三二四〇

遺失紅契聲明

本人自置坐落小北分局段內同仁里尾末列號吉地一段即市地政局編列測量七區三段七三〇之二地號於本年四月十八日與李秀彬管業惟上手魯燕喜堂紅契及圖章與本身紅契於本年四月五日不慎遺失業經呈報小北德宣兩分局備案除另由李秀彬遞呈市地政局聲請移轉登記外特登報聲明上開契章作廢

何可德啓

遺失契証聲明

本人自置屋業一間坐落東堤分局段內東園橫第八十四號（原日紅廟前三視居一號）經有登記確定證及稅有紅契收執營業本人因慎重起見于戰前放存廣東銀行保險箱迨廣州淪陷未及領回至遭滅失除向市地政局聲請登記外特登報聲明作廢

譚亞夢啓

聘請女秘書

本人欲聘私人女秘書乙名年齡在三十歲至四十歲間須對文牘熟練儀態大方長于交際并須有時隨往越南各地合意者請寄親筆信一封連同履歷表乙張至本市十八甫北路廿七號何如收

汽車行駛執照作廢啓事

本公司順風牌小轎車原有國字第二一六七四號行車執照因已紛失現須換領新牌除依章報另領新行車執照外該舊領國字第二一六七四號行車執照應予作廢此白

廣東實業公司啓

恭頌張醫師夢石暨省一醫院會院長憲文陳醫師焯霞

小女瑞蓮去夏患結核性腦膜炎症得省立一醫院兒科主任張醫師夢石主治現已痊愈出院是張醫師會院長督導陳醫師主治助各護士看護之得在在均足銘感登報鳴謝以誌不忘

沈毓蘭謹啓

本黨老革命何教同志

痛於民國三十七年四月七日壽終經於八日殯殮安葬于寄藉番禺白鶴洞尚本處同人定於本月二十七日（農曆三月十九日）上午十一時在本市大德路樂天製殮公司禮堂開追悼大會凡屬何同志生前友好如花圈輓聯祭金等請交

（一）廣州公園路本通訊處及

（二）十八市南洗基東十八號梧風補習學校代收爲盼

中國國民黨古巴總支部駐粵通訊處公啓

暨何同志家屬附啓

世戚族友寅誼

金聲戲院

開映時間：一點正　三點正　七點三　九點正

・今天獻映・

美娛鬆漫譁諜門名
高輕浪歌間暗大片

玉喉歌后　風流生角

珍納麥唐娜　羅拔楊

・雙星領銜主演・

開羅春色

CAIRO　原名戰地鶯聲

女影星似敵似友！　美妃名如醉如痴！　怖謀網亦奇小異！　納粹黨人見入憎！

下期放映國語鉅片　一江春水向東流

大華

今日四場　一點半　三點三　七點正　八點九

同場加映　國大競選鏡頭飛穗　誰做副總統？　孫科？李宗仁？　會琦？于右任？　程潛？許世英？　—新聞特輯—

國語鉅片

地獄天堂

四星主演　龔秋霞　王豪　容小意　谷清

監製：袁耀鴻　編導：嚴夢

紅樓連苑　天堂獨樂　紂宮酒巷　地獄同悲

新華

一點半　三點三　六點九　八點半

勇武巨星　美路賓史東　丹尼斯摩亞　大打出手

電匙間諜網

綁架科學專家逼供秘密！　路害新聞記者碰車殺身！　謀殺警務人員火燄焚燒！　破壞國防計劃毒放電網！

下期續映　大結局

長壽西路 美華　漢民南路 樂斯

即日聯影

美華：一點正　兩點九　七點正　八點九

樂斯：一點三　三點正　七點三　九點正

粵語對白間諜鬥智巨片

吳楚帆　白燕　雙星合演

危城諜侶

深入特務機關　偷渡敵僞封鎖　五層樓前克敵

廣州

即日隆重獻映　一點半・三點半　七點三・九點三

美高梅兩顆天王巨星合作俠義奇情巨片

情俠飲恨

JOHNNY EAGER

「羅拔泰來」改變作風後第一部緊張激烈新穎傑作

「齊格飛歌舞團」女主角　蓮娜端納　合演

情天莫補　俠義昂藏　飲泣腸斷　恨海茫茫

中山　永漢　中華

今天三院携手聯映（火速定票）

中山：一點三　七點三　三點正　九點正

永漢：一點正　七點正　兩點九　八點九

中華：一點半　七點半　三點三　九點三

加插新曲　鸞鶼情深　陸仙周領倫音郎導星樂和小唱泊。

聯星影片公司榮譽出品　有血有淚有愛有恨有倫理哀艷鍍金粵語鉅片

情賊白菊花

小說家靈蕭生文藝名著　情節失記改編傑作

南國影帝　吳楚帆　窈窕淑女　陸小仙　影劇生角　鄭山笑　潑辣姑娘　林妹妹　・四星會演・

明星夠多　陣容夠厚　戲味夠濃　技術夠照

新新戲院

即映國語緊張肉搏恐怖巨片

間諜忠魂

袁美雲　王引　主演

冒險探情報　捨生命打門

大德（專映好片的小型戲院）

暴露美國社會黑幕　肉感冶艷巨片

掃蕩香粉寮

黛鶯亂飛！香四溢！　藏春秘窟！風流賭處！

娜拉安杜絲　當奴列特　主演

新星戲院

即映粵語哀艷纏綿巨片

海角紅樓（大結局）

白雲　黃曼梨　白燕　主演

下期放映　楊貴妃

小房車出讓

茲有一九四〇年斯蒂克及福特蓮豪華小房車各壹輛已領牌照　有意承購者請每日上午電話一〇三五六洽談

聲明啓事

本人於去年十月間被巫漢渠騙去本市黃街八十六號屋契乙份如巫漢渠將契向人抵押欵項時依法無效除呈請追究外特登報聲明　業主黃啓遠啓

遺失證書聲明

本人遺失民國二十一年度廣東省立第一女子師範學校畢業證書乙件除呈請補發外特此登報聲明作廢　潘鳳馨啓

太平戲院（即演）

大太平劇團

猛即係猛　連晚狂滿打破　空前紀錄

★百粵伶王★　馬師曾　★領導★　★玉喉皇后★　紅線女

◀大太平劇團▶

白龍珠　曾君瑞　紅光光　羅彩燕　李雲　劉克宣　梁志覺

久別重逢　全市轟動　雄厚陣容　人強馬壯　唯我獨尊　新型裝備　九彩豪華

今晚選演唱片風行香艷諧趣家傳戶誦名劇之王

苦鳳鶯憐

二十年來演過數百次　次次頂櫳　其吧嘞架勢可知

劇情曲白婦孺都曉　老幼皆知其好戲　洒得可見

☆馬師曾飾余乞義俠，魂盡量發揮滑稽天才，一動一言無不使人發笑。☆

空前創舉活動幻景

★空前偉大★雄視一切★粵劇之王★

馬師曾重新改編　賊王子

動員百餘人　耗資百餘億　費時六個月　今始完成

錯過此生遺憾　劇・畢　數十億元服裝　數十億元佈景　數十億道具　美・全・十　以無比倫

資耗之巨爲粵劇有史以來所僅見

上海畫師三和洪爲此劇配製巨景

堂皇華麗之宮殿景　幻變飛升天巾　行閃電火龍取寶斬雷　騰雲鴛鴦之飛旋景

（馬師曾眞藝術非比尋常）

情節精彩神怪離奇莫測　由頭至尾好戲好景

明晚起在太平戲院連演五晚　耗資過鉅　票價略增

樂善戲院

長壽路　電話：一四三三〇

即演　人材鼎盛・長壽猛崖

大利年劇團

今晚徇觀衆要求　重演好戲　離奇古怪惹笑趣艷

（廖俠懷）盲公問米

揭破盲公欺騙婦孺伎倆　廖俠懷扮盲公古怪絕倫

大太特笑到碌地　黃秉鏗　呂玉郎　鄧碧雲　張舞柳　謝君蘇　廖俠懷

遺失汽車証件聲明

本部置有新法蘭西汽車一輛引擎號碼五〇二八二號所有證件因戰時遺失，該車來歷清楚確係本部所有，除遵章登報聲明，幷向公用局請領車牌照外，特此登報聲明　中國國民黨廣東省黨部啓

遺失電單車証件聲明

本人自置有英國三拎鎗（TSA）廠電單車乙架引擎號碼（WM20·88471）所有證件因戰事遺失該車來歷清楚確係本人所有除遵章登報聲明并向主管機關請領車牌外特此登報聲明　黃紹祥啓

海珠院霸（即演）

千秋京劇團

☆百餘伶倌☆由滬來粵☆威震上海☆京劇權威☆

（今晚選演驚人好戲）

太平天國（一二三四本）

☆☆☆即大名鼎鼎人人知好之☆☆☆

鐵公雞

☆全武行☆演武功☆

大打正眞軍器　打得驚心動魄　數十武師肉搏　全台刀光劍影

☆昨晚擁擠異常★人人同聲讚好☆

上海一流佬官首次來粵演出

本市從未演過如此偉大京劇

最新特效止痛片

各大藥房均有售

各埠發行處：廣州市 勝利大藥房　利民大藥房　廣州灣 萬豐大藥房　長沙 屈臣氏大藥房　衡陽 福華大藥房　台山三埠 中國大藥房　江門 建國大藥房　中山石岐 愛群大藥房

專治一切痛症　風濕骨痛及發熱症之片劑

服後五分鐘立即止痛

『散痛片』

煥文　大陸電版

惠行善院施棺啓事

一、本院爲賑卹貧苦，特舉辦施棺，凡在市區轄內死亡，貧而無殮者，（須有住所）其親屬均可逕到本院報領，手續簡便，不取分文。

二、本院民衆義學（晏公街第十號）定於五月一日開課，凡失學兒童，可到本院報名入學，不收任何費用。

三、本院中醫外科，聘由中醫黃子明主診，一切膏丹丸散等藥物均由本院所特製，隨症施贈。

四、本院中醫內科，聘由中醫師郭冠之梁乃津分任主診，所有藥劑，無限製隨症施贈。

五、本院西醫，聘由醫學士白龍淮醫師主診，一切西藥，不取分文。

本院電話：一六五九九

聲明

本人被鳳行車店胡平騙去採用三德號名義領有市工務局發給三十六年度第三六六五號營業三輪車執照一張除呈報漢民分局備案及訴請廣州市公用局予以補發外特此聲明將上開執照作廢　中華民國三十七年四月廿四日具換牌代理人李玉泉

楊桐竹林

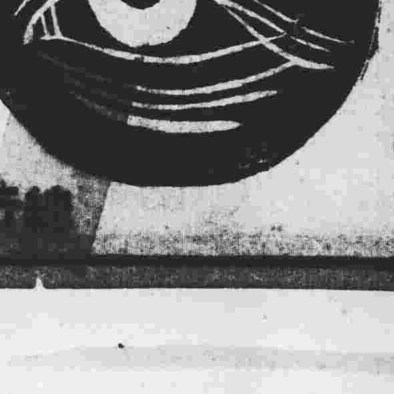

眼藥精

主治：風眼　熱眼　虛眼　淚眼　爛眼　眼矇　眼腫　眼痛　起點　起膜

總行廣州市木欄路　各處藥店均有代售

遺失電單車證件聲明

本人自置有英國ARIEL牌電單車乙架引擎號碼（BE1039）所有證件因戰事遺失該車來歷清楚確係本人所有除遵章登報聲明并向主管機關請領車牌外特此登報聲明　何德基啓

醫師 陳文鐸　專醫 癬油滋

白濁　花柳　疑瘋

閉經　不孕　濟經　留產　女醫 李少英

白濁各症確能兩天斷根有顯微鏡檢驗　漢民南路一八七號二樓　電話一壹一三〇

警樂　正大

劇社聯合演出　新劇　最後一天　勿失機會

連晚狂滿・盛況空前・徇衆要求・今晚重演

地址：維新路警樂劇場

五幕世界著名大喜劇

欽差大臣

演出者 李煦寰　總顧問 黎鐵漢　原著者 果戈里　改編者 魯思　執導 區愛

解答一個現實問題　誇張的諷刺。　會令你捧腹大笑　大胆的暴露。

是警樂正大劇團繼「一忠王李秀成」「天國春秋」後又一部偉大貢獻

內外全科女醫師 康靜佳（執理）

難孕婦女（主治）

婦科暗病　宮病宮炎　月經歪例　赤白帶症　傳染毒病　小便刺痛　早老色衰

（特長）科學新法指導受孕　設備X光鏡顯微鏡紫光透熱電療器・專門診驗婦女各症

醫務總所　太平南路六十七號　電話一六一九七

婦女分所　下九路一二二號　電話一一五八九

留醫所　太平南路五十四號三樓

診症時間　上午……下午……

遺失聲明

茲因遺失廣東省公路處第十四號證章特此登報聲明作廢　羅讓賢

黃金補丸

二十歲後腎虧多夢洩　四十歲後腎虧夜尿頻

凡男子破身早，犯手淫，多妻妾，攻伐傷身，或結婚後扯色慾過度，此爲二十歲後破壞身體之初期，乃常有遺精，洩精稀陽弱，人神不足，氣虛血少，腦弱善忘，脚爪夢筋，孕育難成等，凡此症狀，服黃金補丸二樽，可有挽同頹勢，補充氣血，同復記憶，提振精神之效。若四十歲後，身體失調，於初期，而慾火熾盛，又難自禁，腎虧子嗣，百病叢生，如夜多小便，迎風流淚，精稀精冷，登高難成，便後返滴，腰骨刺痛，腎虧脚氣，任事無神，氣血不足，多行脚軟，眼花眼矇，耳鳴耳聾，夜眠脚冷，風湧頭暈等，請服黃金補丸，便可解除各病，返老還童之效。

黃金補丸服後，小便暢快，面色紅潤，神足精多，血旺腦聰，如遇妻室經淨行之，多能成孕，此丸補虛培腎，藥力甚強，久已風行社會，用者幸勿借其張意，取樂行淫，又幸勿貪強多服，初起甜尿症服之立效

黃金補丸凡藥店有代售

杉木欄唐人藥廠發行

穗配售處決心 改善配售米糧

如有出售碎米即取銷其承售權 五月份配售證改期廿七日發出

【專訊】穗市五月份米糧配售證，原定於廿六日開始發出，惟因蓋印及各項手續仍未完成，刻已決定改爲廿七日起開始發證云。（仁）

又訊：市配售處訂定各零售店應遵守事項，內容如下：一、零售店所售米糧，應先採明品質有無碎米或地脚米，倘有發現，不得擅行開包，應立即報告本組派員驗明，確實後發給證明單，持憑該證明單，向批發商調換。……

定期召集市郊九鄉區長會議

【專訊】關于市郊三區九鄉樓井預作有效之計劃，應注意辦理……（仁）

三機構定廿六日開會

【本市訊】穗市民食調配委員會、廣州市配售美國救濟物資委員會、廣州市民食會議，定期於本月廿六日上午九時，假省府會議廳舉行會議，該三會委員屆時出席，並邀請各委員參加會議。

漢奸何大傻昨判處死刑

【本市訊】新會漢奸何大傻……

何京忤逆案

親在而子不養！法院偵結昨提起公訴

雖無殺母心實有害殺何接

【專訊】地法院檢察官羅洵武，受理何京被控傷害殺人案，經偵結起訴……

新洋樓擄個空 穿牆老鼠 失手被擒

粵桂南區兩月來 勦匪工作與匪情

【本報湛江專訊】粵桂南區勦匪總指揮……

四千餘人自新 分別施以感訓

共匪組織及其變化

廣州市府決行督拆

【本市訊】本市南堤廣州橡膠廠……

湛江塌坡 昨已修復

【專訊】廿三日湛江以南塌坡路段……

清剿戰績

三月來第六區 傷斃俘匪逾千人 獲槍械二百餘桿

【興寧專訊】……

靈山破獲販賣僞鈔

自刎斃命 匪首黃欄寰

兵役會議

軍區續開

張伯達貪污案 地法院昨審結

定五月一日宣判

北平酒店住客自殺 屍體昨由其兄領葬

爲六區購糧備荒 省府撥發八十億元

由會專員統籌撥發轄區各縣

會滁民痛剿 劉永生股匪

李秋谷保出候訊

粵省府連日開重要會議

統計處舉辦 備用統計人員登記

南沙河面 匪又猖獗 勒收行水

公正堂匪黨五名 簡但等昨日伏法

匪黨結夥迭向酒家戲院打單 并在東園河面刦船犯案山積

繼續清剿 撲滅共匪

文理法商合建泳棚

不少學生籌備 紀念五四

活動近訊

市小教聯會

穗市點滴

番禺全縣學藝比賽

中大近貌

修正借領 公費辦法

闢洞庭湖 作游泳場

穗參加全運選手請願一致行動

如無圓滿解決可能全體退出

全部選手緊急會議

推派代表謁宋主席

訓練營即日解散 責任移交幹事會

教育與體育

省教育小統計

市基督教各堂 主日崇拜秩序

無註明時間者爲午十一時

英國 新到大批

竹紗

▲原疋開剪 ▲多少隨意 ▲花式甚多 ▲質料精美

價格忠誠 歡迎參觀

槍牌夏威夷

總代理

下九路

萬成

電話：一〇六五二

百貨商行

徵求會計

本廠擬聘會計一位，待遇優厚，以在會計學校畢業且對商業會計確有經驗爲合格，願就者請繕備履歷並附半身相片一張，投函本報第五號信箱。

廖煥記特別聲明及啓事

本人向代理駱駝牌漆油……